

# Senat

## wczoraj i dziś

Sinusoida

o wykresie nieregularnym

Jerzy Kochanowski

we współpracy z Andrzeą Nowicką  
i Mikołajem Stacherą



Senat  
wczoraj i dziś.  
Sinusoida o wykresie  
nieregularnym





**SENAT  
RZECZYPOSPOLITEJ  
POLSKIEJ**

# Senat

## wczoraj i dziś

Sinusoida  
o wykresie nieregularnym

Jerzy Kochanowski  
we współpracy z Andrzeą Nowicką  
i Mikołajem Stacherą



Projekt okładki i opracowanie graficzne  
Stefan Drewiczewski  
Koordynator publikacji  
Anna Jaguścik-Litniewska  
Opracowanie redakcyjne  
Urszula Makowska  
Korekta  
Urszula Makowska

Wydawca dołożył wszelkich starań w celu odnalezienia właścicieli i dysponentów autorskich praw majątkowych do ilustracji prezentowanych w publikacji. Ponieważ nie udało się ustalić wszystkich dysponentów autorskich praw majątkowych, wydawca prosi ich o kontakt.

© Copyright by Kancelaria Senatu, 2022  
ISBN 978-83-65711-64-9  
Kancelaria Senatu  
Biuro Analiz, Dokumentacji i Korespondencji  
Centrum Informacyjne Senatu  
[www.senat.gov.pl](http://www.senat.gov.pl)

na okładce:  
Inauguracyjne posiedzenie Senatu III kadencji.  
Widoczni m.in. senator Hanna Hubicka i marszałek  
Senatu Władysław Raczkiewicz, 1930 r.  
[Narodowe Archiwum Cyfrowe]



# Spis treści:

Od wydawcy	7
Od autora <i>Senat. Sinusoida o wykresie nieregularnym</i>	9
I Rzeczpospolita	18
Czas rozbiorów	33
1918–1939: II Rzeczpospolita, państwo kontrastów	40
II Rzeczpospolita. Marzenia i rzeczywistość	46
1918–1939: <i>Nieszczęściem byłaby jedna izba. Jaki (i czy) Senat?</i>	60
Wybory w II Rzeczypospolitej – erozja demokracji	67
Marszałkowie Senatu II RP	74
Senatorki i senatorów portret zbiorowy	80
Działalność senatorska	92
Życie codzienne senatorów	105
1918–1939: Senat II RP – gmachy, wnętrza, ludzie	116
1939–1945: Walka – śmierć – (prze)życie	127
1945–1989: Bez Senatu	145
1989: Powrót Senatu	156
1989–2022: Senat III RP	166
Bibliografia	172
Źródła ilustracji	174





## Od wydawcy

Po odzyskaniu niepodległości w 1919 r. państwo polskie początkowo miało jednoizbowy parlament, dopiero w konstytucji marcowej z 1921 r. postanowiono, że zgodnie z przedrozbiorową tradycją władza ustawodawcza ma się składać z Sejmu i Senatu. W konsekwencji 100 lat temu, 28 XI 1922 r., polski parlament odrodził się w swojej pełnej postaci, tzn. złożony z dwóch izb. Z okazji rocznicy tego wydarzenia Kancelaria Senatu przygotowała wystawę i publikację na temat historii Senatu od początku jego istnienia do czasów współczesnych. Szczególnie dużo uwagi poświęcono jego funkcjonowaniu w okresie II Rzeczypospolitej, przedstawiając różne aspekty: wątpliwości co do potrzeby istnienia Izby i jej uprawnień, wybory, działalność parlamentarną i pozaparlamentarną senatorów, różnorodność personalną ówczesnego Senatu, m.in. reprezentacje mniejszości narodowych, wybitne kobiety – senatorki, postacie marszałków. Zaprezentowano również losy senatorów w czasie wojennej zawieruchy i w okresie powojennym, a także odrodzenie Izby w 1989 r. i jej działalność w czasach współczesnych.

Scenariusz wystawy, a potem i tę publikację opracował historyk profesor Jerzy Kochanowski, znakomity ekspert w kwestii dwudziestolecia międzywojennego, a także znawca okresu późniejszego, włącznie z najnowszą historią Polski. Przy pomocy swoich magistrantów Andrei Nowickiej i Michała Stachery przedstawił dzieje Senatu w sposób szczególny, przywołując nie tylko powszechnie znane fakty, ale również wydarzenia mniej dostępne szerszemu gronu odbiorców. Dzięki temu wydawnictwo to, stanowiąc kompletne, choć ze względów oczywistych skrótowe, kompendium wiedzy o Senacie RP od czasów najdawniejszych do dziś, jest jednocześnie źródłem interesujących, niezbyt często prezentowanych informacji dotyczących historii Izby wyższej polskiego parlamentu.

Publikacja ma szczególny walor edukacyjny i służy popularyzacji wiedzy o Senacie RP. Jest bogato ilustrowana, przede wszystkim fotografiami z okresu dwudziestolecia międzywojennego. Wykorzystano w niej m.in. materiały archiwalne dotyczące losów senatorów II RP, gromadzone przez Kancelarię Senatu przez ponad 30 ostatnich lat.

Materiał przedstawiony w książce był również w pewnej części prezentowany w przestrzeni publicznej – na wystawie, którą można było obejrzeć w wielu miastach Polski.





Od autora

## *Senat. Sinusoida o wykresie nieregularnym*

Książka ta, podobnie jak wszystkie, ma swoją historię. Niedługą, ale decydującą o jej kształcie i zawartości. Sięga ona dokładnie rok wstecz, do maja 2021 r., kiedy Kancelaria Senatu zwróciła się do mnie z propozycją opracowania scenariusza wystawy z okazji 100. rocznicy pierwszego posiedzenia odrodzonej Izby wyższej, które odbyło się w 1922 r. Proste z pozoru zadanie okazało się niełatwym i skomplikowanym wyzwaniem. Wystawa nie była przeznaczona, jak większość podobnych, do prezentacji w jakimś parlamentarnym wnętrzu, a tym samym skazana na widzów nielicznych i nieraz niezłe w temacie zorientowanych. Przewidziano ją natomiast jako ekspozycję plenerową, a lokalizację wyznaczono w najbardziej uczęszczanych miejscach Warszawy – na pl. Na Rozdrożu i Krakowskim Przedmieściu. Należało założyć, że dla niemałej części potencjalnych oglądających nieoczywista będzie bliska odległość od budynków Senatu, podobnie jak szczegóły z jego przeszłości.

Było więc jasne, że scenariusz wystawy, którego pierwotna, szersza wersja stała się fundamentem tej książki, z jednej strony, musi obejmować całą historię polskiego, a raczej wielonarodowego, Senatu. Z drugiej – nie może to być wykład akademicki, bo to pewnie większość przechodniów skłoniłoby raczej do przyspieszenia kroku niż poświęcenia wystawie nieco uwagi. Poza tym 100. rocznica obliżowała. W rezultacie wielokrotnie więcej miejsca poświęcono 17 latom funkcjonowania Senatu w II Rzeczypospolitej niż 300 w I i 33 – w III RP. Choć Senat kojarzy się na ogół z instytucją nobliwą i majestatyczną, to warto zauważyć, że senatorowie, a od 1922 r. także senatorki, nie tylko zasiadali, głosowali i wypełniali inne obowiązki parlamentarne, ale też mieli swoje całkowicie prywatne i codzienne problemy i radości, rodziny i czworonożnych ulubieńców, gdzieś mieszkali, coś jedli, jeździli na wakacje. Po prostu żyli. I umierali, jedni w łóżku, inni na obozowej przyczepie lub w walce. Nie można również zapominać, że Senat to też urzędnicy, bibliotekarze, archiwiści, maszynistki, woźni, strażnicy, obsługa dbająca o czystość i pełne żołądki. Pozostają w głębokim cieniu, ale bez nich parlament, w tym Senat, nie mógłby funkcjonować.



Ale od początku. Nazwa senat (*senatus*) – rada starszych – pochodzi od łacińskiego *senex* (starzec). To właśnie owi starcy, mądrzy i doświadczeni, doradzali najpierw królom Rzymu, potem rządili republiką, a w okresie cesarstwa byli ośrodkiem opozycji politycznej wobec rządów imperatorów. Podobną rolę „izby rozważań” odgrywał Senat od początku polskiego parlamentaryzmu, a termin „senatorska głowa” jeszcze dziś oznacza człowieka mądrego i roztropnego. Chociaż to raczej Litwini odwoływali się do tradycji rzymskiej: *Lachowe ne byla szlachta, ale byli ludy prostyi (...), ale my szlachta staraja, rymaskaja*. Senat I Rzeczypospolitej powstał z koronnej, „polskiej”, Rady Królewskiej (biskupi, kasztelanowie, wojewodowie). Od końca XV w. był już – obok króla i Izby Poselskiej – jednym ze „stanów sejmujących”, stając się tym, *co pozostałe władze do szlachetnych działań pobudza, od nieuczciwych odwodzi, a namiętności studzi. Dlatego bez rady, opinii i kontroli Senatu nic w Rzeczypospolitej ani poza jej granicami czynić się nie godzi* – jak pisał Andrzej Frycz-Modrzewski w 1551 r. w dziele „O poprawie Rzeczypospolitej”. Po utworzeniu dzięki unii lubelskiej w 1569 r. Rzeczypospolitej Obojga Narodów do obu izb dołączyli przedstawiciele Wielkiego Księstwa Litewskiego.

Kryzys demokracji szlacheckiej nie ominął także Senatu. Jak pisał w „Encyklopedii Staropolskiej” Zygmunt Gloger: *Senatorowie nie pisali się poddanymi króla. Poddani czyli podwładni, rządzeni – byli ziemianie, senatorowie zaś (...) byli rajcami i ojcami narodu, razem z królem, najwyższym ojcem. Jan Zamojski był ostatnim świetnym typem wielkich, poświęconych ojczyźnie, mądrych i cnotliwych wielkoradców jagiellońskich. Po nim senatorowie schodzą na agitatorów, jakimi byli: Zebrzydowski, Krzysztof Radziwiłł, Jerzy Lubomirski, Jędrzej Morsztyn, Grzymułtowski, Kazimierz Jan Sapieha. Duch narodowy i tradycja wojewodów piastowskich i jagiellońskich upada. Wielcy panowie całą wartość swoją upatrują już nie w mądrej radzie, nie w poświęceniu i zaparciu siebie dla ojczyzny, ale w poniżaniu króla, poniewieraniu jego władzy, w rozrzutności i błyszczeniu od złota i srebra. Gdy jeszcze za Władysława IV stanowią oni prawo przeciwko orderom i zagranicznym tytułom, to już w sto lat później wszyscy się o nie ubiegają. Chciwość i próżność ludzka bierze górę nad cnotą i miłością kraju. Duch starej Polski cudzoziemczyje w magnatach. Gdy pierwiej za prosty obowiązek uważano służenie królowi radą, a krajowi mieniem i życiem, to w XVIII wieku mamy już całe setki dygnitarzów, którzy, podeptawszy tradycje narodowe, polują na tytuły, ordery i pieniądze, biorąc je gdzie się da.*

Reformy, podjęte przez Sejm Czteroletni (1788–1792), zwieńczone w 1791 r. Konstytucją 3 maja, nie oparły się zakusom elity magnackiej. W tzw.

sejmie grodzieńskim (1793 r.), podczas którego ostatecznie odrzucono konstytucję i zatwierdzono drugi rozbiór Polski, wzięło jednak udział zaledwie 10 senatorów. Odczytywano to jako niechęć Senatu do uczestnictwa w tym swoistym pogrzebie Rzeczypospolitej. Dwa lata później zniknęła z mapy, odradzając się, pod innymi nazwami i w okrojonych granicach, w latach 1807 i 1815. Konstytucje, zarówno Księstwa Warszawskiego, jak i Królestwa Polskiego, nadane przez cesarza Francuzów i cara Rosji, przywracały Senat, obradujący wciąż w tym samym miejscu – Sali Senatorskiej warszawskiego zamku. Tutaj też w czasie powstania listopadowego, 25 I 1831 r., posłowie i senatorowie zdetronizowali cara Mikołaja I. Przyszło nam za to zapłacić wysoką cenę. Prawie na stulecie odebrano nam choćby ułudę wolności i parlamentaryzmu. „Ukarano” też niepotrzebną już Salę Senatorską, dzieląc ją na urzędnicze klitki i grabiąc jej wyposażenie.

Senat zniknął z krajobrazu, ale nie z pamięci. I choć stanowił jeden z symboli mocarstwowej przeszłości, jego powrót na początku odrodzonej Rzeczypospolitej nie był ani oczywisty, ani łatwy. II Rzeczpospolita nie stanowiła bowiem idealnego państwa dworaków, elit, oficerów, szczęśliwych Kresów, jak się to próbuje dzisiaj przedstawiać. W rzeczywistości była krajem biednym, targanym od chwili narodzin wewnętrznymi sprzecznościami politycznymi, społecznymi, ekonomicznymi i narodowościowymi. O ile elity traktowały Izbę wyższą jako oczywisty, wynikający z tradycji, składnik polskiego parlamentaryzmu i czynnik osłabiający – wyłanianą w powszechnych wyborach – „nieprzewidywalną” Izbę niższą, o tyle partie ludowe i lewicowe uznawały Senat za anachronizm, wręcz przeszkadzający w sprawnym stanowieniu nowoczesnego prawa. Sytuacja była tak napięta, że początkowo zdecydowano się na jednoizbowy parlament, a o jego ostatecznym kształcie miał zdecydować Sejm, wybrany w styczniu 1919 r. Podstawową oś sporu – oprócz sposobu powoływania prezydenta i jego uprawnień – stanowiło właśnie istnienie Senatu. Podczas dyskusji konstytucyjnych osiągnięcie kompromisu w tej sprawie nie było wcale łatwe, a konflikty przenosiły się na ulice. Przypieczętowane w konstytucji marcowej z 1921 r. porozumienie osiągnięto po zgodzie prawicy na wyłanianie senatorów w wyborach powszechnych. Było to rozwiązanie demokratyczne, zwłaszcza w porównaniu z innymi krajami europejskimi, np. Węgrami, gdzie w ogóle nie przyjęto konstytucji, a Izba wyższa składała się głównie z członków mianowanych i tzw. wirylistów, wchodzących do parlamentu z racji pełnionej funkcji lub pochodzenia z rodziny arystokratycznej.

Wybrany w listopadzie 1922 r. Senat nie tylko miał być więc powtórką z historii, ale również łagodzić spory polityczne, tonować walki partyjne

i prowadzić zwaśnione strony do porozumienia. Podkreślał to naczelnik państwa Józef Piłsudski, który podczas pierwszego posiedzenia Senatu II RP, 28 XI 1922 r., mówił: *Wielką jest tradycja Senatu w Polsce. Czyni ona z panów nie główny motor pracy państwowej, ale zgodnie z duchem konstytucji współczesnych krajów demokratycznych nakazuje wam być rzecznikami rozsądku, rozwagi i miary przy spełnianiu zadań poruczonych naczelnym organom władzy państwowej. (...) Pozwólcie więc, Panowie, wyrazić życzenie, abyście jako instytucja państwowa, reprezentująca umiar, stawiali w ciężkim zadaniu współpracy zawsze po stronie tych, którzy czy to z urzędu, czy ze skłonności łagodzą tarcia, zmniejszają konflikty i doprowadzają do koniecznej równowagi zamierzeń, celów i środków.*

Wypełnianie takiej funkcji w ramach kompetencji nadanych Senatowi zarówno przez konstytucję marcową (1921 r.), jak i kwietniową (1935 r.) było trudne. Co prawda, ta ostatnia wzmocniła pozycję Senatu, ale nie uczyniła go bardziej demokratycznym. Mimo to działalność Izby wyższej charakteryzowała się mniejszym natężeniem sporów politycznych, a polemiki prowadzone podczas obrad były bardziej merytoryczne niż w spolaryzowanym i upolitycznionym Sejmie.

Wprawdzie Józef Piłsudski zwracał się tylko do panów senatorów, ale słuchoły go także 3 kobiety – senatorki: Aleksandra Karnicka, Ołena Łewczaniwska i Józefa Szebeko. W 1925 r. mandat objęła także Dorota Kłuszyńska. W sumie w II RP mandat senatorski sprawowało 19 kobiet. Portret zbiorowy senatorek i senatorów był mocno zróżnicowany i złożony, zarówno pod względem etnicznym (Polacy, Żydzi, Ukraińcy, Białorusini, Niemcy, Ormianie, Tatarzy, Rosjanie), politycznym (od chadeków do socjalistów), jak i społecznym (liczni arystokraci, nieliczni chłopci). Ta różnorodność sprawdzała się w chwilach trudnych, np. socjalistyczna senator Dorota Kłuszyńska, pochodzenia żydowskiego, ukrywała się w czasie okupacji w pałacu swego parlamentarnego kolegi, księcia Zdzisława Lubomirskiego.

Po II wojnie światowej i w wyniku jej geopolitycznych następstw Senat znowu zniknął z polskiego parlamentaryzmu, tym razem dokładnie na półwiecze. Ostatnie posiedzenie Senatu II RP odbyło się 2 IX 1939 r. Dwa miesiące później, 2 XI 1939 r., prezydent RP na uchodźstwie Władysław Raczkiewicz wydał w Paryżu rozporządzenie o rozwiązaniu parlamentu. Zgodnie z ustaleniami w Jałcie i Poczdamie wolne wybory miały się odbyć w Polsce niezwłocznie po zakończeniu wojny. Polskim komunistom, w swoim dążeniu do pełni władzy chcącym zyskać na czasie, zależało jednak na ich opóźnieniu. Temu służyło tzw. referendum ludowe z 30 VI 1946 r. Tylko jedno z 3 pytań

miało rzeczywiste, plebiscytarne znaczenie – o Senat. Jemu też władze poświęciły najwięcej uwagi w kampanii propagandowej i w jego wypadku dopuszczono się największej liczby fałszerstw. Oficjalnie za likwidacją Senatu opowiedziało się 68,2% spośród 12 mln głosujących, a w rzeczywistości – 26,9%. Wraz z uchwaloną 22 VII 1952 r. ustawą zasadniczą jednoizbowy parlament na 37 lat stał się faktem konstytucyjnym. Nikt spośród ok. 200 senatorów II RP, którzy przetrwali wojnę, nie dożył restytuowania w 1989 r. drugiej Izby polskiego parlamentu. Ostatni odszedł Krzysztof Radziwiłł (1898–1986), senator V kadencji (1938–1939), podczas wojny więzień Majdan-ka, Gross-Rosen, Buchenwaldu i Mauthausen. Za symboliczne należy uznać to, że jego córka Anna Radziwiłł (1939–2009) została senatorem I kadencji odrodzonego Senatu.

Równie symboliczna, jak paradoksalna jest też powtarzalność, praktycznie do współczesności, senackich dziejów. Podobnie jak na początku II RP, u progu III Rzeczypospolitej Senat stał się obiektem najpierw politycznej rozgrywki, a potem kompromisu. Tym razem to słabnąca władza komunistyczna w styczniu 1988 r. zaproponowała przywrócenie Izby wyższej, oferując opozycji możliwość zdobycia w niej 60% głosów. Rok później, w czasie obrad Okrągłego Stołu, to decyzje w sprawie Senatu stały się kluczowe dla osiągnięcia kompromisu. Przyszły prezydent Aleksander Kwaśniewski rzucił na szalę całkowicie wolne wybory do Senatu – w Sejmie opozycja mogła zdobyć tylko 35% mandatów. Strona opozycyjna w zamian zgodziła się na silną prezydenturę, mając świadomość, że jedynym kandydatem jest gen. Wojciech Jaruzelski. Przed przełomowymi wyborami z czerwca 1989 r. zostało zgłoszonych 558 kandydatów do Senatu. Opozycja wykorzystała szansę w 99%, uzyskując 99 mandatów senatorskich, 1 zdobył kandydat niezależny Henryk Stokłosa. W Izbie nie znalazł się natomiast żaden przedstawiciel dotychczasowych władz.

Na tym jednak nie koniec senackich paradoksów. Choć to wybrany w 1989 r. Senat rozpoczął naprawdę wolny od opresji etap polskiej powojennej demokracji parlamentarnej, stał się symbolem powrotu do tradycji, rzeczywistej niezależności, zerwania z porządkiem ustrojowym, narzuconym w 1944 r., groziło mu, że stanie się ofiarą Izby następnej kadencji. W pierwszej kadencji (1989–1991) wykonał olbrzymią pracę legislacyjną, a później zaczęto go postrzegać jako niechciane dziecko Okrągłego Stołu. Po całkowicie już wolnych wyborach w 1991 r. argumentowano, że skoro zdezaktualizował się kontrakt, na mocy którego utworzono Senat, to jego dalsze istnienie stało się bezcelowe. Wskazywano także na niemałe koszty jego funkcjonowania. Rzeczywiste powody nie tkwiły jednak w kontrakcie ani pieniądzach,

ale w – przypominającym nieco II RP – systematycznym ograniczaniu kompetencji Senatu i, podobnie jak w Sejmie, upolitycznieniu.

W konsekwencji zarówno podczas dyskusji przed uchwaleniem „małej konstytucji” z 1992 r. i tej obowiązującej z 1997, jak i przy okazji kampanii wyborczych proponowano likwidację Izby wyższej, zastąpienie jej inną instytucją, np. Izbą Samorządową, lub radykalne ograniczenie liczby senatorów. Senat wychodził z tego obronną ręką, nie tyle siłą inercji i przyzwyczajenia, ile rozsądku. Zwolennikom likwidacji Izby sprzeciwiali się bowiem ci dostrzegający przewagę zalet nad wadami, wskazujący na konieczność jej utrzymania jako pewnego sita do odsiewania przynajmniej części bubli prawnych, narzędzia służącego stabilizacji politycznej i hamowania – jak pisała w 1992 r. Ewa Szemplińska – *szaleństwu, którym podlegają politycy skoncentrowani na doraźnych rozstrzygnięciach i rozgrywkach*. Wicemarszałek Zbigniew Romaszewski, senator 7 kadencji, podkreślał zaś, że Senat mógłby być też skutecznym antidotum na partyjniactwo. Jerzy Stępień stwierdził z kolei w 2012 r.: *Dotychczasowa praktyka wykazała dobitnie, że Senat nie sprawdza się jako izba kontynuująca spór czysto polityczny. Od tego jest Sejm i wystarczy już tego dobrego. Z kolei druga izba jako forum poważnej debaty nad prawem, kompleksowymi rozwiązaniami instytucjonalnymi służącymi państwu w dłuższej perspektywie, a nie jednej partii, czy nawet większości rządowej – to miejsce jak najbardziej pożądane*.

Nie brakowało i wciąż nie brakuje pomysłów na reformę Senatu, umożliwiającą niezależną od partii politycznych korektę prawa: rozdzielenie kadencji obu izb, wprowadzenie do Senatu osób doświadczonych i niezależnych, np. samorządowców, delegatów NGO, uczelni czy grup zawodowych, które wносиłyby do stanowionego prawa wartość merytoryczną, a nie polityczną.

Wybrany w 2019 r. Senat X kadencji pokazał jednak, że nawet bez radykalnej reformy, ale przy dominacji w obu izbach różnych sił politycznych, odmienne rozumiejących funkcjonowanie systemu demokratycznego, to on reprezentuje wolnościowy, europejski wariant. Choć pewnie daleko mu do ideału, to stał się rzeczywistą, stabilizującą państwo „Izbą rozważi”, demonstruje inny porządek wartości i celów, nową wrażliwość i język, także w relacjach z szeroką opinią publiczną. Do lamusa odszedł pogląd, że w Senacie nie robi się wielkiej polityki, teraz – jak zauważył w 2019 r. Rafał Kalukin – *wyczuwalna jest duma, poczucie elitarności, wręcz uprzywilejowania. Trochę jak w 1989 r., kiedy odrodzony Senat w odróżnieniu od Sejmu w pełni odzwierciedlał demokratyczną wolę wyborców*. Miejmy nadzieję, że ta faza w senackiej sinusoidzie stanie się już normą.

\*\*\*

Najpierw scenariusz wystawy, a potem ta książka nie powstałyby bez współpracy i pomocy niemałej grupy osób, zarówno z Kancelarii Senatu, jak i Uniwersytetu Warszawskiego. Z pierwszej grupy specjalne podziękowania należą się przede wszystkim Annie Jaguścik-Litniewskiej, która najpierw przekonała mnie do przygotowania scenariusza wystawy, potem udzielała nieocenionej pomocy na każdym kolejnym etapie realizacji tego wyzwania, by wpaść w końcu na pomysł utrwalenia wyników pracy w postaci książki. W publikacji widać wyraźnie młodzieńcze pomysły i zaangażowanie moich magistrantów – Andrei Nowickiej i Mikołaja Stachery, dla których, jak przynajmniej mam nadzieję, badanie przebiegu senackiej sinusoidy było nie tylko nauką, ale i przygodą.

Jerzy Kochanowski, 3 maja 2022 r.



Inauguracyjne  
posiedzenie Senatu  
II kadencji, przemawia  
premier Józef  
Piłsudski, 1928 r.  
[Narodowe Archiwum  
Cyfrowe]

Senat wczoraj i dziś.  
Sinusoida o wykresie  
nieregularnym

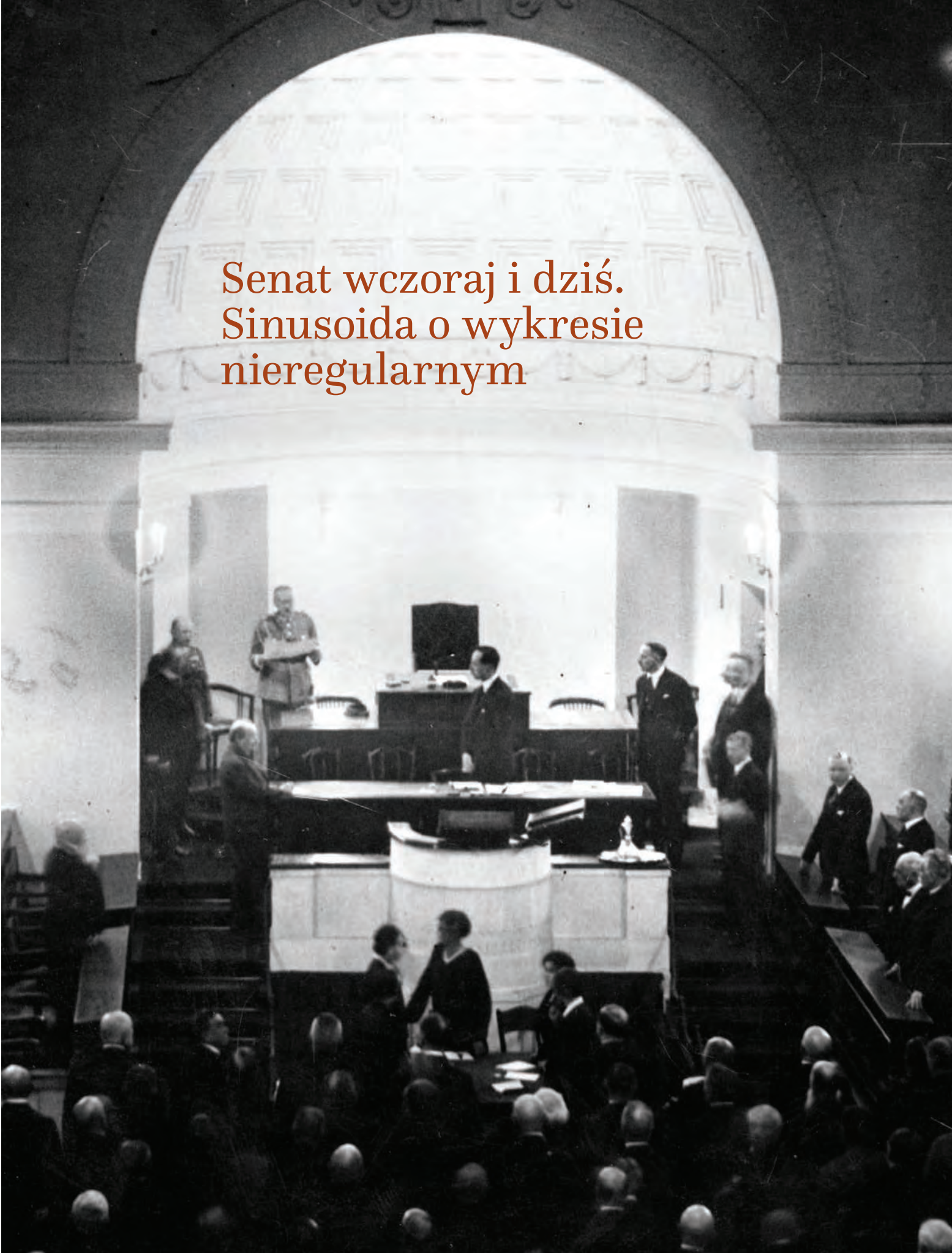



# I Rzeczpospolita

W XIV i XV w. ustalił się skład organu doradczego władcy – Rady Królewskiej: biskupi oraz najwyżsi urzędnicy centralni i ziemscy (kasztelanowie i wojewodowie). Król i Rada uczestniczyli w terytorialnych i walnych zjazdach szlachty, decydujących m.in. o podatkach. W końcu XV w. kraj stał się już za duży, a szlachta była zbyt zajęta pilnowaniem własnych folwarków, by osobiście jeździć na zjazdy, zaczęto wysyłać na nie delegatów. Od zjazdu w Piotrkowie (1493 r.) stało się to zasadą, a zgromadzenia walne przekształciły się w Sejm, złożony z trzech „stanów sejmujących”: króla, Senatu (dawna Rada Królewska) i Izby Poselskiej, reprezentującej średnią szlachtę.



Polska roku 1764.  
Herby ziem polskich.  
[Wikipedia Commons]



Król w otoczeniu senatorów, drzeworyt ze Statutu Łaskiego, 1506 r.  
[Biblioteka Narodowa w Warszawie]

Peter Schenk, Mapa Rzeczypospolitej Obojga Narodów, 1711 r.  
[Biblioteka Narodowa w Warszawie]





No 23.







Exercitus Suedicus in

Temp. S

Widok Piotrkowa  
Trybunalskiego w 1657 r.,  
sztych Erika J. Dahlbergha, 1696 r.  
[Biblioteka Narodowa w Warszawie]



# Urbs PIOTRICOVIA

a S. R. M. SVECIAE post duarum hora-  
rum obsidium occupata. d. 23. Martij

A. 1657.





Zasady funkcjonowania Sejmu, a tym samym Senatu kształtowały się stopniowo, osiągając klasyczną formę w pierwszej połowie XVII w. Początkowa przewaga Senatu została zlikwidowana w 1505 r. na mocy ustawy *Nihil novi* („nic nowego”), równoważącej pozycje obu izb i przewidującej, że stanowienie prawa będzie wymagało zgody wszystkich stanów sejmowych. Mimo unii Polski i Litwy z 1386 r. do 1569 r. w Sejmie i Senacie zasiadali tylko przedstawiciele tzw. Korony, czyli „polskiej” części państwa. W Senacie byli to biskupi katoliccy, urzędnicy ziemscy (województwie, kasztelanowie) oraz państwowi: marszałek wielki, marszałek nadworny, kanclerz wielki, podkanclerzy i podskarbi. Po unii lubelskiej z 1569 r. i powstaniu Rzeczypospolitej Obojga Narodów skład parlamentu poszerzono o posłów i senatorów litewskich. W 1530 r. było 95 senatorów, po 1569 r. – 140, a w poł. XVII w. – 150. Dożywotnia godność senatorska była połączona z określonymi urządami nadawanymi przez króla, tym samym władca miał wpływ na kształt Izby wyższej.

Dokładne uprawnienia parlamentu, od uchwalania podatków po decydowanie o wojnie i pokoju, określiły w 1573 r. tzw. artykuły henrykowskie, zobowiązujące również do zwoływania sejmów co dwa lata. Sprecyzowana została także rola Senatu jako strażnika prawa i pośrednika między królem a szlachtą. Tzw. senatorowie-rezydenci mieli między sejmami stale towarzyszyć królowi, doradzać mu, ale też go kontrolować. Odgrywali ważną rolę podczas elekcji władcy, powierzano im też najważniejsze zadania dyplomatyczne.

Tłumaczenie konstytucji *Nihil novi* Jana Herburta z 1570 r. [Biblioteka Narodowa w Warszawie]

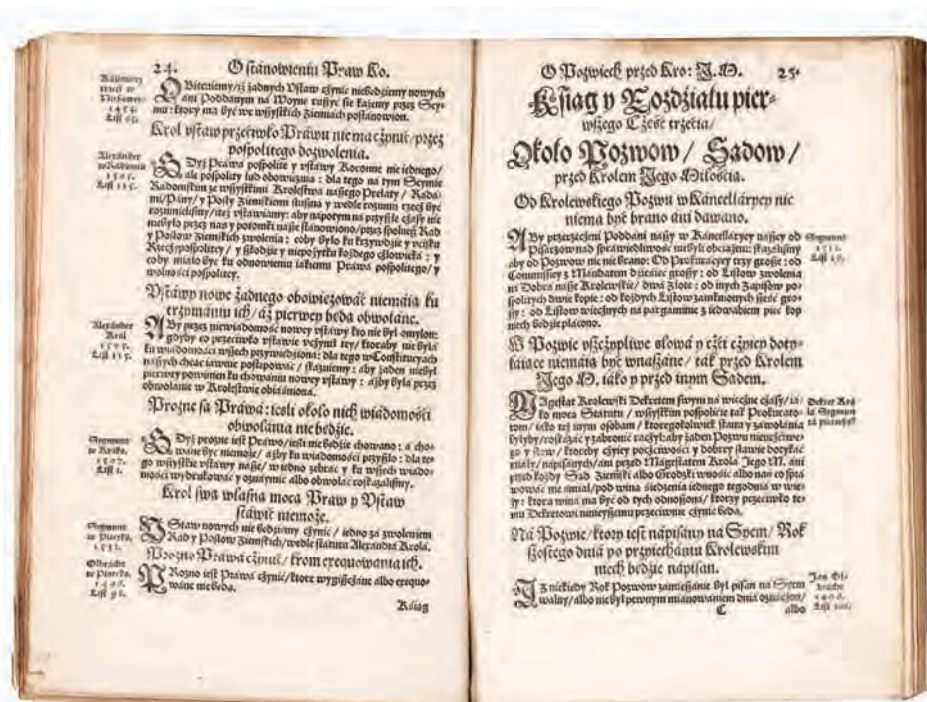



Panorama Grodna, mapa z atlasu *Civitates orbis terrarum. De praecipuis totius universi urbibus. Liber secundus*, Georg Braun, Frans Hogenberg, 1575 r. [Biblioteka Uniwersytetu Warszawskiego, Oddział Zbiorów Kartograficznych]

Sejm nie miał w I Rzeczypospolitej swojego stałego, osobnego gmachu i gościł w zamkach królewskich. Z jednej strony, dlatego, że władca był „stanem sejmującym”, z drugiej zaś – tylko one mogły zagwarantować odpowiednio godne pomieszczenia dla posłów i senatorów. Sala musiała pomieścić połączone izby, liczące w połowie XVII w. nawet ok. 350 osób (na szczęście komplet był rzadkością, nie obowiązywało bowiem *quorum*). W XV i XVI w. jako miejsca obrad służyły głównie zamki w Piotrkowie Trybunalskim, leżącym pomiędzy Mało- a Wielkopolską oraz w stołecznym Krakowie. Nie wiemy, jak wyglądał pierwszy zamek w Piotrkowie. Kolejny zbudowano w latach 1512–1519, obok niego stawiając wielki drewniany „dom radny”, mieszczący salę senatorską. Paradny charakter miały sejmowe wnętrza przebudowanego w XVI w. Wawelu, zarówno Sala Poselska, jak i najbardziej reprezentacyjna – Senatorska, której wyposażenie, m.in. arras, było dowodem potęgi państwa. Tutaj też odbywały się najważniejsze, nie tylko sejmowe, uroczystości, np. audyencje.

Sala Senatorska Zamku Królewskiego na Wawelu, stan współczesny. [Fot. Jan Morek, PAP]





Im bardziej jednak punkt ciężkości polityki Jagiellonów, a następnie Wazów przesuwał się na wschód i północ, tym bardziej oba miasta traciły na znaczeniu, zyskiwała zaś Warszawa, skąd bliżej było na Litwę czy nad Bałtyk. Na przełomie XVI i XVII w. została miastem stołecznym. Stołeczność była natury raczej praktycznej i aż do końca istnienia I Rzeczypospolitej potwierdzały ją nie jakiś akt prawny, lecz funkcje rezydencjalne i polityczne (sejmy i elekcje). Już w 1569 r. stała się stałym miejscem obrad Sejmu, a Zamek Królewski pomieścił wszystkie „stany sejmujące” – był rezydencją króla, na parterze mieściła się Sala Poselska, na piętrze zaś – Senatorska. Dewastowane przez kolejne wojny, odbudowywane i przebudowywane, zmieniały style od renesansu po rokoko, przenoszono je z jednego skrzydła budynku do innego. Służyły jednak do 1831 r.

Grafika ilustruje rozmieszczenie zasiadających po królewskiej prawicy i lewicy senatorów duchownych (arcybiskupi i biskupi rzymskokatolicki) i świeckich (województwie i kasztelanowie) oraz stojącego za ich plecami tłumy posłów. Krzesła naprzeciw tronu zajmowało 10 najważniejszych ministrów Rzeczypospolitej: po prawej marszałkowie, kanclerz, podkanclerzy i podskarbi koronni, po lewej zaś – ministrowie litewscy.

Obrady połączonych izb sejmu walnego za Zygmunta III Wazy. Giacomo Lauro, 1622 r. [Biblioteka Narodowa w Warszawie]

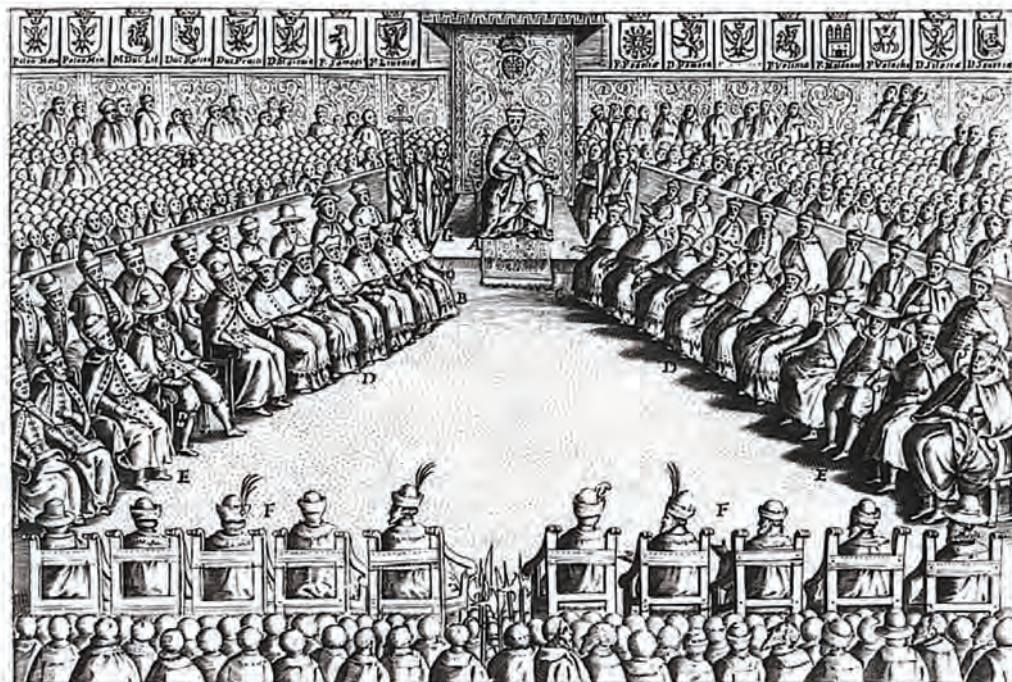

A. Sacra Regia Maiestas. B. Archiepis. Gnesen-Primas Regni. C. Archiepis. Leopoldi. D. Episcopi Senatores. E. Palatini, Castellani, Senatores. F. Magistratus et Officiales Regni et Magni Ducatus Lithuaniae. G. Senatores. G. Officiales Curiae Aulicae et Secretarii R. S. M. H. Nobiles Regni et Mag. Duc. Lith. Giacomo Lauro 1622. Roma in Prussiae Summae Pontificis



w Grodnie. Odpowiednio przebudowano miejscowy zamek, na piętrze lokując olbrzymią salę dla Senatu. Po zniszczeniu podczas wojny północnej (1708 r.) i okresie improwizacji, w końcu lat trzydziestych XVIII w., zaczęto budowę nowego gmachu na rezydencję królewską i parlament. Jak opisywał niemiecki podróżnik: *Izba Senatorska dwupiętrowa, wspaniała, malowidłami ozdobiona. (...) Na pierwszym miejscu znajduje się duży baldachim czerwonym jedwabiem obciążony (...)* pod nim po kilku stopniach wstępuje się na tron królewski, *kunsztownie rzeźbiony, lśniący złotem*. Tutaj też odbył się w 1793 r. ostatni Sejm I Rzeczypospolitej.

Niezależnie od miejsca wygląd sali i procedura obrad były podobne. Na podium stał tron królewski, po obu stronach zasiadali senatorowie w ściśle określonym porządku, znaczniejsi w fotelach, podrzędniejsi – na ławkach (tzw. senatorowie drążkowi). Najbliżej króla zajmowali miejsca: prezes Senatu, arcybiskup gnieźnieński, prymas Królestwa Polskiego, w okresach bezkrólewia zastępujący władcę (*interrex*), a spośród senatorów „cywilnych” – kasztelan krakowski. Naprzeciw władcy, który formalnie przewodniczył obradom, zasiadał rzeczywiście je prowadzący marszałek wielki koronny (podczas obrad na Litwie – litewski). Jego godność symbolizowała laska marszałkowska. W imieniu króla przemawiał natomiast kanclerz lub

Nowy Zamek w Grodnie,  
obraz nieznanego  
autorstwa.  
[Wikipedia Commons]



Laska marszałkowska  
z czasów Jana III  
Sobieskiego, litografia  
w: *Wzory sztuki  
średniowiecznej i z epoki  
odrodzenia po koniec  
wieku XVII (Alexander  
Przeździecki i Edward  
Rastawiecki) serya  
druga, Warszawa  
1860–1869.*  
[Biblioteka Narodowa  
w Warszawie]

podkanclerzy. W wypadku tzw. izb połączonych, na początku i końcu obrad, posłowie stali za fotelami i ławkami senatorskimi (od XVIII w. już mogli siedzieć).

Każdy senator składał przysięgę królowi:

*(...) przysięgam, że najjaśniejszemu władcy i panu, panu (...) królowi Polski będę wierny, że Majestatowi i Rzeczypospolitej jego królestwa będę wiernie radzić, że tajemnic, które mi przez Majestat i przez Radę zostaną powierzone, a które dotyczą bądź Majestatu, bądź Rzeczypospolitej, albo obojga, nikomu nie wyjawię, że wedle moich możliwości korzyści Majestatu i Rzeczypospolitej będę pomnażał. Cokolwiek zaś będę wiedział, rozumiał lub czuł, że wyjść może na szkodę Majestatowi, królestwu lub Rzeczypospolitej, tego będę się wystrzegał, a aby się to nie stało, przeciwstawię się i będę chciał odwrócić. Tak mi dopomóż Bóg i ta Święta Ewangelia albo ten Święty Krzyż.*

Rozkład polskiego parlamentaryzmu, zwłaszcza w I poł. XVIII w., objął także Senat, któremu zarzucano reprezentowanie wyłącznie oligarchii magnackiej i zatracenie roli tradycyjnego pośrednika między królem a (szlacheckim) narodem. Próbę reform podjął Sejm Czteroletni (1788–1792). Uchwalona przezeń 3 V 1791 r. konstytucja zastąpiła „trzy stany sejmujące” klasycznym trójpodziałem władzy, z władzą wykonawczą, spoczywającą w rękach rządu i króla, i ustawodawczą – dwuizbowego parlamentu. Senat składał się, jak wcześniej, z biskupów oraz urzędników centralnych i ziemskich, ale nie mianowanych dożywotnio przez króla, tylko wybieranych każdorazowo przez sejmiki. Zmniejszono też liczbę senatorów do 132 (przy 204 posłach szlacheckich i 24 przedstawicielach miast).

### **Konstytucja 3 maja, rozdział VI: Sejm, czyli władza prawodawcza**

*Sejm czyli stany zgromadzone na dwie izby dzielić się będą: na izbę poselską i na izbę senatorską pod prezydencją króla. Izba poselska, jako wyobrażenie i skład wszechwładztwa narodowego, będzie świątynią prawodawstwa. Przeto w izbie poselskiej najpierwej decydowane będą wszystkie projekty: 1-mo co do praw ogólnych, to jest konstytucyjnych, cywilnych, kryminalnych i do ustanowienia wieczystych podatków, w których to materjach propozycje od tronu województwom, ziemiom i powiatom do roztrząśnienia podane, a przez instrukcje do izby przychodzące, najpierwsze do decyzji wzięte być mają; (...)*

*Izby senatorskiej, złożonej z biskupów, wojewodów, kasztelanów i ministrów*



Chromol. M. Fajansa w Warsz.

LASKA MARSZAŁKOWSKA  
ze Zbioru X. X. Czartoryskich.

*M. Fajans direxit.*

Rys. L. Dembowski



*pod prezydencją króla, mającego prawo raz dać votum swoje, drugi raz paritatem rozwiązywać osobiście lub nadeśnaniem zdania swego do tejże izby, obowiązkiem jest 1-o każde prawo, które po przejściu formalnem w izbie poselskiej do senatu natychmiast przesłane być powinno, przyjęc lub wstrzymać do dalszej narodu deliberacji opisaną w prawie większością głosów. Przyjęcie moc i świętość prawa nadawać będzie. Wstrzymanie zaś zawiesi tylko prawo do przyszłego ordynaryjnego sejmku, na którym gdy powtórna nastąpi zgoda, prawo zawieszony od senatu przyjętem być musi;*

*2-o każdą uchwałę sejmową w materjach wyżej wyliczonych, którą izba poselska senatowi przysłać natychmiast powinna, wraz z tąż izbą poselską większością głosów decydować, a złączony izb obydwóch większością, podług prawa opisana, będzie wyrokiem i wolą stanów. Warujemy, iż senatorowie i ministrowie w obiektach sprawowania się z urzędowania swego bądź w straży, bądź w komisji, votum decisivum w sejmie nie będą mieli i tylko zasiadać wtenczas w senacie mają dla dania eksplikacyj na żądanie sejmku.*

Konstytucja 3 maja radykalnie ograniczała wpływy elity magnackiej, co stało się jednym z powodów jej zacieklej walki z reformami. Sejm grodzieński (17 VI–23 XI 1793 r.) m.in. zaaprobował drugi rozbiór Polski i odrzucił konstytucję, przywracając dawny system polityczny. W obradach uczestniczyło zaledwie 10 senatorów, co odczytano jako niechęć do uczestnictwa w swoistym pogrzebie Rzeczypospolitej. Niecałe dwa lata później trzeci rozbiór wymazał ją całkowicie z mapy Europy.

*Uchwalenie Konstytucji 3 maja, obraz autorstwa Kazimierza Wojniakowskiego, 1806 r. [Muzeum Narodowe w Warszawie]*



USTAWA  
RZĄDOWA.

~~~~~  
PRAWO UCHWALONE.

*Dnia 3. Maja, Roku 1791.*



~~~~~  
W WARSZAWIE,  
w Drukarni Uprzywileiowaney M. GRÖLLA,  
Księgarza Nadwornego J. K. Mci.



# Kalendarium (do 1795 r.)

Poł. XIV w.  
Powstanie Rady  
Królewskiej,  
poprzedniczki  
Senatu.



1400

1505  
Konstytucja *Nihil  
novi* – zrównanie  
uprawnień Senatu  
i Izby Poselskiej  
w stanowieniu prawa.

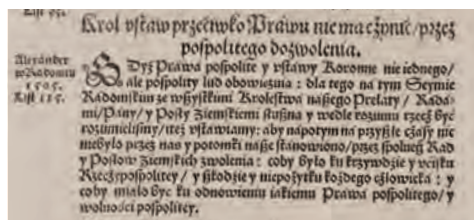

1500

I poł. XVI w.  
Uformowanie Senatu: biskupi  
diecezjalni rzymskokatolicki,  
wojewodowie, kasztelanowie  
więksi i mniejsi, ministrowie  
(marszałek wielki, kanclerz,  
podkanclerzy, podskarbi wielki,  
marszałek nadworny), dożywotnio  
mianowani przez króla. Ustalenie  
kompetencji Senatu: współdział  
w ustawodawstwie, polityce  
zagranicznej, sędzi sejmowym.  
Przewodniczenie obradom Senatu  
przez króla za pośrednictwem  
marszałka wielkiego.

1573  
Tzw. artykuły henrykowskie  
– potwierdzenie praw  
Senatu i nadanie  
mu nowych uprawnień.

1382  
Początek zjazdów  
generalnych  
całego królestwa  
w celu wyboru króla  
i uchwalenia podatków.  
Zjazdy stanowiły  
założek Sejmu.

1529  
Po włączeniu  
Mazowsza do  
Królestwa (1526 r.)  
Senat uzupełniony  
o senatorów  
mazowieckich.

1493  
Sejm jako organ  
ogólnopaństwowy,  
uchwalający ustawy  
(konstytucje) za  
zgodą króla, Senatu  
i Izby Poselskiej.

1569  
Po unii polsko-litewskiej  
w Lublinie scalenie Senatu  
koronnego i Senatu  
litewskiego w Senat  
Rzeczypospolitej Obojga  
Narodów.  
142 senatorów:  
15 biskupów,  
35 wojewodów,  
31 kasztelanów większych,  
47 kasztelanów mniejszych,  
14 ministrów.

# 1795

1795  
Trzeci rozbiór  
i koniec historii  
parlamentaryzmu  
I Rzeczypospolitej.

I poł. XVII w.  
Wzrost znaczenia Senatu za  
Zygmunta III i Władysława IV.  
Oparcie rządów władcy  
na tzw. małym Senacie, czyli  
zaufanym gronie senatorów.



1768  
Tzw. prawa kardynalne.  
Utrzymanie zasady, że  
*moc prawodawstwa dla  
Rzplitej w trzech stanach,  
to jest królewskim,  
senatorskim i rycerskim*  
(...). Wejście w skład  
Senatu hetmanów  
wielkich i polnych.

1791  
Ograniczenie roli  
Senatu na rzecz Izby  
Poselskiej przez  
Konstytucję 3 maja; król  
prezydentem Senatu.



1600

1700

1800

1775  
Zniesienie instytucji  
senatorów rezydentów  
przy królu, utworzenie  
poselsko-senatorskiej  
tzw. Rady Nieustającej  
z królem na czele.

II poł. XVII i I poł. XVIII w.  
Zmniejszenie znaczenia  
Senatu wskutek rywalizacji  
między magnatami.  
Nadal mianowanie  
senatorów z utraconych  
województw smoleńskiego  
i czernihowskiego  
przez króla.

1793  
Zniesienie Konstytucji  
3 maja przez Sejm  
w Grodnie, ustanowienie  
wspólnych obrad Senatu  
i Izby Poselskiej (Sejm  
jednoizbowy).





Stanisław Małachowski (1736–1809) był nie tylko marszałkiem Sejmu Wielkiego i współtwórcą Konstytucji 3 maja, ale również honorowym marszałkiem Senatu Księstwa Warszawskiego (1808–1809). Obraz autorstwa François Xaviera Pascala Fabre, 1794 r. [Muzeum Narodowe w Krakowie]



# Czas rozbiorów



Mapa Księstwa Warszawskiego i prowincji pruskich autorstwa Pierre'a Lapie (1777–1850), w: *Atlas complet du précis de la géographie universelle*, Paryż 1812. [Instytut Geografii i Przestrzennego Zagospodarowania PAN]

Rozbiory nie oznaczały końca polskiego parlamentaryzmu. Konstytucja nadana 22 VII 1807 r. Księstwu Warszawskiemu przez cesarza Napoleona I przewidywała dwuizbowy parlament: Izbę Poselską, w 40% nieskładającą się ze szlachty, oraz Senat (początkowo 18 senatorów, a od 1809 r., po przyłączeniu części zaboru austriackiego z Krakowem – 30: biskupów, wojewodów i kasztelanów). Kompetencje izby wyższej były ograniczone do zatwierdzania lub nie ustaw z Izby Poselskiej. Podobnie jak w I Rzeczypospolitej, zarówno Senat, jak i izby połączone obradowały na warszawskim zamku, w Sali Senatorskiej, w której planowano umieścić pomnik cesarza Napoleona. Klęska cesarza oznaczała kres Księstwa Warszawskiego. Z jego części na kongresie wiedeńskim (1814–1815) utworzono podległe Rosji Królestwo Polskie. Zachodnią część z Poznaniem włączono do Prus, z kolei Kraków został Wolnym Miastem, pod protektoratem trzech zaborców.



Konstytucja Księstwa Warszawskiego, fragment o Senacie w: *Dziennik Praw Księstwa Warszawskiego*, t. I, Warszawa 1807. [Biblioteka Sejmowa]

Konstytucja, nadana Królestwu Polskiemu 27 XI 1815 r. przez cara Aleksandra I, utrzymywała dwuizbowy parlament. Senat składał się zarówno z biskupów i urzędników ziemskich, jak i – teoretycznie – książąt z rosyjskiej rodziny panującej. Polscy senatorowie świeccy byli powoływani przez władcę. Do głównych prerogatyw Senatu – oprócz inicjatywy ustawodawczej – należała funkcja sądu dla parlamentarzystów i wysokich urzędników oraz w sprawach o zdradę stanu. W tej ostatniej roli Senat wystąpił tylko raz, rozpatrując w latach 1827–1828 sprawę konspiracyjnego Towarzystwa Patriotycznego i uniewinniając je prawie jednomyślnie; głos przeciwny oddał były oficer napoleoński Wincenty Krasiński (ojciec poety Zygmunta Krasińskiego). Opinia publiczna przyjęła wyrok z aplauzem, *poczuto się bowiem w jedności i zrozumiano, że na każdy przypadek cały naród jedną sprawę czynić będzie* (Maurycy Mochnacki). Senatorowie potwierdzili to podczas powstania listopadowego, razem z posłami powołując władze powstańcze i 25 I 1831 r. pozbawiając cara Mikołaja I tronu polskiego.

Pierwsza strona aktu detronizacji Mikołaja I i strona z częścią podpisów postów i senatorów.  
[Towarzystwo Historyczno-Literackie/ Biblioteka Polska w Paryżu, sygnatura BPP 379]

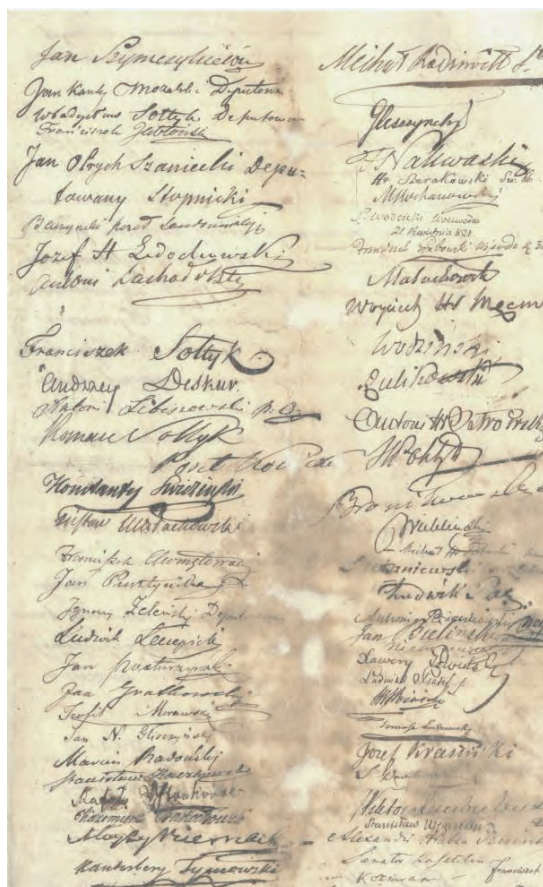
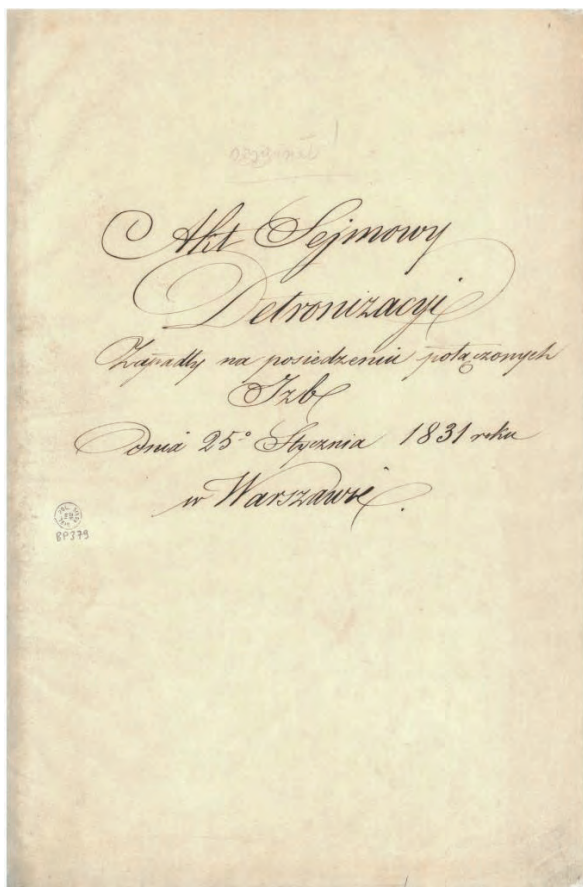





Pierwszy Sejm Królestwa Polskiego w 1818 r. Obraz autorstwa Michała Stachowicza, 1824 r. Zarówno układ sali, jak i sposób obradowania niewiele się zmieniły od czasów I Rzeczypospolitej.  
[Kuria Metropolitalna w Krakowie, Gabinet Historyczny]



Chociaż do historii przechodzą zazwyczaj marszałkowie izb, to w istocie rządili nimi ich sekretarze. Najdłużej urzędującym sekretarzem Senatu był Julian Ursyn Niemcewicz (1758–1841) – pisarz, poeta, historyk i polityk, pełniący tę funkcję zarówno w Księstwie Warszawskim, jak i Królestwie Polskim.  
Obraz autorstwa Antoniego Brodowskiego, 1820 r.  
[Muzeum Narodowe w Warszawie]



Za symboliczny koniec Senatu Rzeczypospolitej można uznać śmierć ostatniego senatora, wojewody Adama Jerzego Czartoryskiego (1770–1861), który był zarówno rosyjskim ministrem spraw zagranicznych (1804–1806), jak i premierem Rządu Narodowego Królestwa Polskiego podczas powstania listopadowego (1831 r.). Fot. z 1861 r. [Biblioteka Narodowa w Warszawie]

*Działo się na posiedzeniu połączonych Izb Sejmowych dnia 25 stycznia 1831 roku w Warszawie.*

*Najświętsze, najuroczystsze umowy tyle tylko są nienaruszonymi, ile wiernie dotrzymanymi ze stron obydwóch. Długie cierpienia nasze znane światu całemu, przysięgą zaręczone przez dwóch panujących, a pogwałcone tylekroć swobody, nawzajem i Naród Polski od wierności dziś panującemu uwalniają. Wyrzeczone na koniec przez samego cesarza Mikołaja słowa, że pierwszy ze strony naszej wystrzał stanie się na zawsze zatracenia Polski hasłem, odejmując nam wszelką sprostowania krzywd naszych nadzieję, nie zostawują jak rozpacz szlachetną.*

*Naród zatem polski na sejm zebrany oświadcza: iż jest niepodległym ludem i że ma prawo temu Koronę Polską oddać, którego godnym jej uzna; po którym z pewnością będzie się mógł spodziewać, iż mu zaprzysiężonej wiary i zaprzysiężonych swobód święcie i bez uszczerbku dochowa.*

Po stłumieniu powstania listopadowego została zniesiona konstytucja Królestwa, a wraz z nią – na 88 lat – polski parlamentaryzm. Warszawski Zamek Królewski przejęli rosyjscy namiestnicy, a Salę Senatorską podzielono na małe pomieszczenia, zaginęło jej wyposażenie. Nie powiodły się również kilkakrotnie podejmowane próby zwołania parlamentu na emigracji, w Paryżu, brakowało bowiem kworum.

Nazwa „senat” przetrwała jeszcze 15 lat w Wolnym Mieście Krakowie, którego władzę wykonawczą stanowił Senat Rządzący, posiadający jednak prawo inicjatywy ustawodawczej. Jego prezes reprezentował to mikropaństwo (1164 km<sup>2</sup>) na zewnątrz. W 1846 r. ta Rzeczpospolita Krakowska została jednak inkorporowana przez Austrię.

*Das Königreich Polen und Freistaat Krakau*, Friedrich Wilhelm Streit, Leipzig: J. C. Hinrichs'sche Buchhandlung, 1837. [Biblioteka Narodowa w Warszawie]







W XIX w. w Europie upowszechniły się monarchie konstytucyjne (republikami były tylko Francja od 1870 r. i Szwajcaria) z zazwyczaj dwuizbowymi parlamentami. Coraz bardziej demokratycznie wybierane izby niższe, w których zasiadali teraz również przedstawiciele robotników i chłopów, miały zazwyczaj większe uprawnienia niż izby wyższe, gdzie zasiadano najczęściej dzięki wysokiemu urodzeniu, zajmowanej funkcji (tzw. wiryliści) lub mianowaniu przez władzę. Polacy aż do lat 1917–1918 wchodzili w skład zarówno izb panów (*Herrenhaus*): Prus (od 1848 r.) i Austrii (od 1861 r.), jak i (od 1906 r.) rosyjskiej Rady Państwa (*Gosudarstwiennyj Sowiet*). Połowa członków rosyjskiej izby wyższej pochodziła z wyborów, co, paradoksalnie, czyniło ją bardziej demokratyczną niż brytyjska Izba Lordów czy pruska Izba Panów.

Prawo do dziedzicznego miejsca w pruskiej Izbie Panów mieli członkowie niektórych rodzin arystokratycznych, m.in. Radziwiłłów i Raczynskich. Atanazy Raczynski (1788–1874) – polityk, dyplomata, dożywotni członek pruskiej Izby Panów – zgromadził olbrzymią kolekcję obrazów, udostępnianych w jego berlińskim pałacu (na jego miejscu stoi Reichstag).

Pałac Raczynskich w Berlinie, ok. 1875 r.  
[Wikipedia Commons]

Portret Atanazego hr. Raczynskiego.  
Obraz autorstwa Carla Wilhelma Wacha, 1826 r.  
[Muzeum Narodowe w Poznaniu]



Paszport wystawiony przez władze Wolnego Miasta Krakowa Rajmundowi Skórzewskiemu. [Archiwum Państwowe w Poznaniu, zespół archiwalny: Majątek Czerniejewo – Skórzewscy, sygn. 2133]



N 3046. Dziennika Paszportowego

W JMIENIU

# SENATU RZĄDZĄCEGO

Wolnego Niepodległego i Ścisłe Neutralnego Miasta Krakowa i Jego Okręgu

## DYREKCJA POLICYI

<b>Opis</b>	Wzyna wszelkie Władze tak Cywilne jako i Wojskowe
Lat 34	arobly P. Rajmundowi Skórzewskiemu
Wzrost średni	średni
Color niebieski	niebieski
Włosy blond	blond
Broda	maiacca soba szarego średni admosie
Twarz	szarego
Nos	w interesie poratowaniai zdrowia
Kodex	Miasta Krakowa do Nacambum w Prus
Zamieszkały	
Znaki szczególne	niedytko wolnego prociada nie tamowaly ale cnirom wszelkicy pomocy w razie potrzeby udzielić raczyly
Podpis Własności	Paszport ten służyć ma na dwa miesiące
<i>Własność</i>	
Paszport ten ma być używany poratowaniai w interesie P. W. Władzostu Króla Królewskiego Monarchy do którego krajowi jest obywatel przedmiotem	

Dan w Krakowie d. 16 Lipca 1834 r.

Senatora Dyrektor Policyi

*Własność*



DYREKCJA POLICYI  
M. W. KRAKOWA  
IIEGO OKRĘGU

*Własność*



Cesarz Austro-Węgier mianował dożywotnich członków Izby Panów. Spośród mieszkańców Galicji nominował 68 osób, m.in. Józefa Szujskiego (1835–1883), poetę, pisarza, polityka, historyka, pierwszego sekretarza generalnego krakowskiej Akademii Umiejętności.

Ciała ustawodawcze państw zaborczych stanowiły dla Polaków jedyną legalną możliwość uczestnictwa w życiu parlamentarnym i poznawania jego specyficznych, ale i uniwersalnych reguł gry politycznej. Nic więc dziwnego, że niemało dawnych pruskich, austriackich czy rosyjskich parlamentarzystów znalazło się w Sejmie i Senacie II RP. Jednym z nich był Zygmunt Leszczyński (1866–1942) – ziemianin, działacz społeczny, członek rosyjskiej Rady Państwa (1912–1914), w 1918 r. – Rady Stanu Królestwa Polskiego, senator III (1930–1935) i IV (1935–1938) kadencji, wicemarszałek Senatu III kadencji (1930–1935).



Józef Szujski.  
Fot. Walery Rzewuski.  
[Biblioteka Narodowa w Warszawie]



Zygmunt Leszczyński.  
[Narodowe Archiwum Cyfrowe]

Pierwsze posiedzenie  
rosyjskiej Rady Państwa,  
27 IV 1906 r.  
[Wikimedia Commons]



## 1918–1939 II Rzeczpospolita, państwo kontrastów

Odzyskawszy po 123 latach niepodległość, nasz kraj musiał sprostać zadaniu zespolenia trzech, różniących się pod wieloma względami, ziem dawnych zaborów, a także stawić czoło wyzwaniom teraźniejszości.

Listopad 1918 r. był dla kraju początkiem procesu formowania granic, trwającego do 1922 r. Na ich kształt wpłynęły traktat wersalski, a także przebieg: wojny polsko-bolszewickiej, trzech powstań śląskich i plebiscytów.

Odrodzone państwo polskie wymagało połączenia ziem trzech zaborów i części Górnego Śląska; było szóstym co do wielkości (388 tys. km<sup>2</sup>) i liczby ludności (27,2 mln w 1921 r. i ok. 35 mln w 1939 r.) krajem ówczesnej Europy. II Rzeczpospolita dzieliła się na 16 województw, wyjątkowy status miało autonomiczne województwo śląskie.

Według spisu powszechnego z 1921 r. 33% obywateli było niepiśmiennych. W 1919 r. Sejm uchwalił ustawę o przymusowym nauce analfabetów w wojsku. Tylko w latach 1929–1939 w kursach nauki czytania i pisania uczestniczyło 174,5 tys. żołnierzy.

Gęstość linii kolejowych w II RP jest doskonałym przykładem tego, z jak trudnym zadaniem musiało się uporać młode państwo. Różny stopień rozwoju cywilizacyjnego poszczególnych zaborów obrazuje do dziś widoczna różnica w zagęszczeniu infrastruktury kolejowej.

*Od niepodległości do niepodległości. Historia Polski 1918–1989*, Adam Dziurok, Marek Gałuszowski, Łukasz Kamiński, Filip Musiała (red.), Warszawa 2014, s. 63.

Żołnierze 21. Warszawskiego Pułku Piechoty „Dzieci Warszawy” podczas nauki czytania, prowadzonej przez Polski Biały Krzyż, 1935 r.  
[Narodowe Archiwum Cyfrowe]



Plakat promujący we Francji różnorodność II RP, lata 30. XX w. Jadwiga Salomea Hładki, Edward Manteuffel, Antoni Wajwód.  
[Muzeum Narodowe w Warszawie, nr in. Pl. 23391/1 MNW]



# POLOGNE



*Carte de Pologne*









Polski Balet Reprezentacyjny, 1937 r.  
Powstał z inicjatywy Jana Lechonia,  
poety, *attaché* kulturalnego  
Ambasady RP w Paryżu, w celu  
zaprezentowania kultury polskiej  
na wystawie Expo w Paryżu. Działał  
w latach 1937–1939.  
[Narodowe Archiwum Cyfrowe]



Absolwentami Uniwersytetu Poznańskiego, założonego w 1919 r., jednego z sześciu działających w kraju, byli późniejsi pracownicy Biura Szyfrów, którzy w 1932 r. po raz pierwszy złamali kod „Enigmy”: Marian Rejewski, Jerzy Różycki i Henryk Zygalski.



Uniwersytet Poznański,  
lata 30. XX w.  
[Narodowe Archiwum  
Cyfrowe]

Struktura narodowości według  
spisu z 1921 r.  
[Archiwum Senatu]

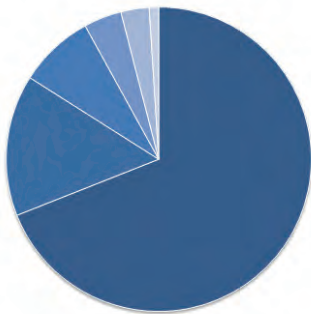

Na Uniwersytecie Jana Kazimierza we Lwowie natomiast tacy uczeni, jak m.in. Stefan Banach, Stanisław Mazur, Hugo Steinhaus, Stanisław Ulam stworzyli tzw. lwowską szkołę matematyczną. Pracowali nad analizą funkcjonalną, nową dyscypliną w dziedzinie matematyki.

W przedwojennej Polsce na wsi mieszkało 75% ludności, reszta w ponad 600 miastach i miasteczkach. Najliczniejszą grupę społeczną stanowili chłopci, a następną – robotnicy. Mniej licznie reprezentowane były: drobnomieszczanstwo, inteligencja, przedstawiciele wolnych zawodów, przedsiębiorcy i ziemianie.

W strukturze narodowościowej II RP Polacy stanowili większość, ok. 70%, obywateli. Najliczniejszymi mniejszościami byli Ukraińcy i Żydzi, ok. miliona obywateli określało się jako „tutejsi”, bez sprecyzowanej świadomości narodowej.



Pożar domu w czasie zajęć antysemitycznych w Mińsku Mazowieckim, 1936 r. Z powodu wydarzeń w mieście zjawiała się grupa parlamentarzystów żydowskich, m.in. senatorowie Mojżesz Schorr i Jakub Trockenheim, przyczyniając się do uspokojenia sytuacji. [Narodowe Archiwum Cyfrowe]

Relacje między Polakami a mniejszościami bywały trudne, czasami tragiczne. Przemoc bywała również obecna w wielkiej polityce – wewnętrznej i zewnętrznej. Przykłady to zarówno przewrót majowy w 1926 r., jak i zajęcie Śląska Zaolziańskiego w 1938 r.

W trakcie zamachu stanu, przeprowadzonego w 1926 r. przez Józefa Piłsudskiego, po obu stronach konfliktu zginęło 379 osób (215 żołnierzy i 164 cywilów).



Rodzina jednej z ofiar przewrotu majowego. [Narodowe Archiwum Cyfrowe]



## II Rzeczpospolita: marzenia i rzeczywistość



Wypowiedź Józefa Piłsudskiego o nagrywaniu głosu ludzkiego, 5 IX 1924 r. [nagranie firmy Rudzki]



W 1924 r. Władysław Grabski przeprowadził skuteczną reformę walutową. W ciągu zaledwie półtora roku podjął szereg decyzji stabilizujących gospodarkę i likwidujących hiperinflację. Przeprowadził m.in. reformę walutową, wprowadzając do obiegu nową, stabilną walutę – złoty polski.

Problemem polskiej gospodarki było mała konsumpcja wewnętrzna. Aby to zmienić, organizowano kampanie propagandowe, np. zachęcające do spożywania cukru, lata 30. XX w. [Biblioteka Narodowa w Warszawie]

Emisją banknotów zajmował się Bank Polski, utworzony w 1924 r. Spośród polskich bohaterów narodowych na banknotach dominował Tadeusz Kościuszko. [Wikimedia Gabinet Numizmatyczny Damian Marciniak]

Reklama odbiornika kryształkowego, tzw. detefonu, produkowanego od 1929 r. Nie wymagał zasilania, umożliwiał więc radiofonizację niezelektryfikowanej prowincji. Symbolizują to słuchaczki i słuchacze w strojach ludowych. [Zbiory Maurycego Bryxa]





T. PIOTROWSKI





Karykatura w „Kurierze Codziennym”, obrazująca sytuację ubogich rodzin, lata 30. XX w.  
[Biblioteka Narodowa w Warszawie]

Druga połowa lat 20. była okresem dobrej koniunktury gospodarczej, kryzys, który zaczął się w 1929 r. i trwał do połowy lat 30., był jednak dla II RP szczególnie dotkliwy.

W trakcie Wielkiego Kryzysu w Polsce najczęściej straciły najuboższe grupy społeczne – chłopci i robotnicy.

W czasie spisu powszechnego w 1921 r. mieszkańcy województwa poleskiego w zdecydowanej większości określili się jako „tutejsi”. Podczas spisu w 1931 r. tak zadeklarowało się 64% (707 tys.) mieszkańców Polesia.

Poleszacy, lata 1925–1939.  
[Narodowe Archiwum Cyfrowe]





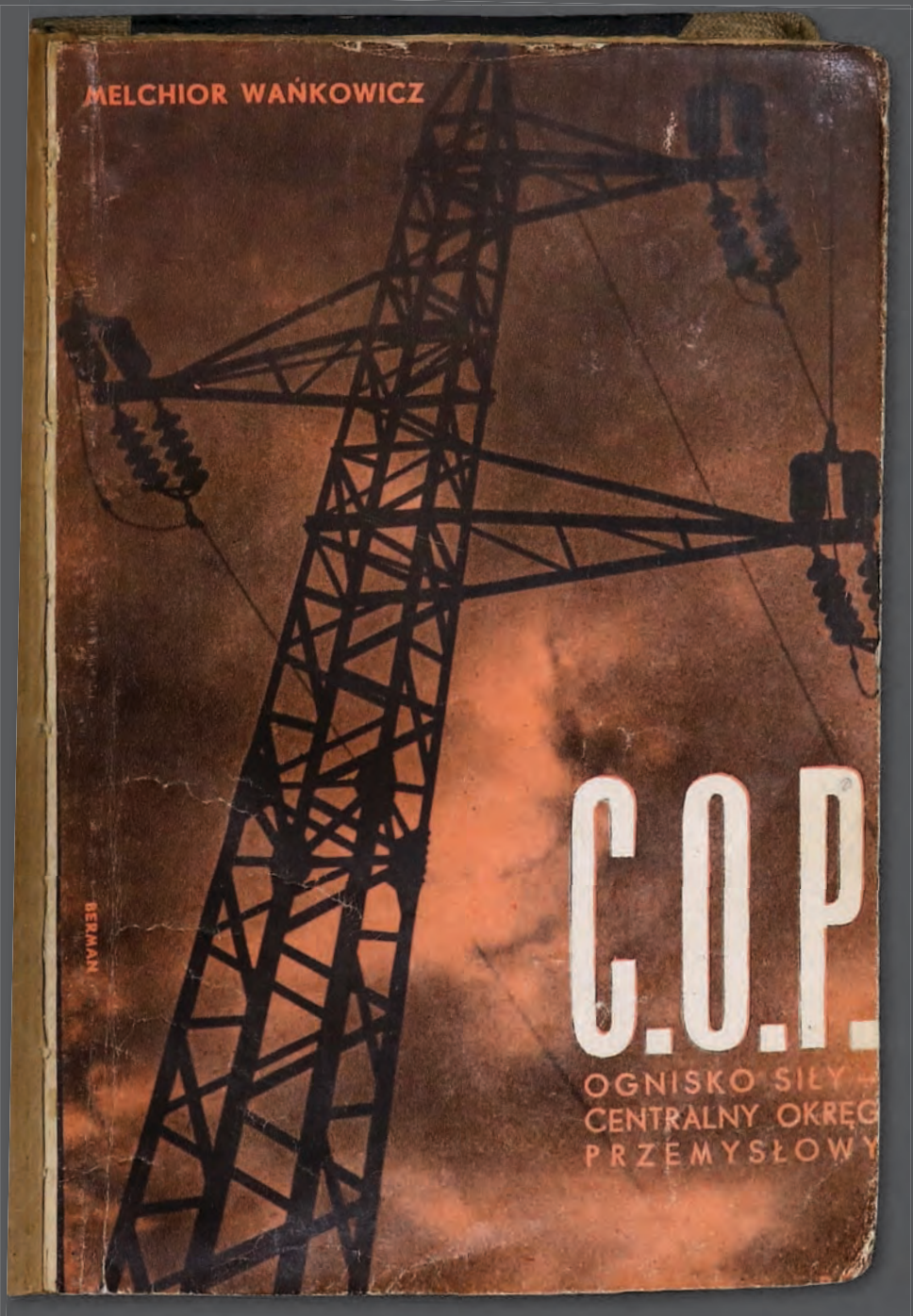

Budowany w latach 1936–1939 w południowo-centralnej Polsce Centralny Okręg Przemysłowy był jednym z największych przedsięwzięć gospodarczych II RP. Cele inwestycji to rozbudowa przemysłu ciężkiego i zbrojeniowego, a także zmniejszenie bezrobocia.

Melchior Wańkowicz, *C.O.P. Ognisko siły. Centralny Okręg Przemysłowy*. Warszawa 1938.



Tzw. luxtorpeda to popularne określenie pociągów z wagonami spalinowymi o aerodynamicznych kształtach, produkowanych m.in. w Chorzowie, jeżdżących na kilku trasach w Polsce. W 1936 r. „Torpeda podhalańska” ustanowiła rekord prędkości przejazdu (2 godz. 18 min) na trasie Kraków – Zakopane, do dzisiaj niepobity. Większość połączeń PKP do końca II RP obsługiwał tradycyjny tabor parowy.

„Torpeda podhalańska” na dworcu kolejowym w Zakopanem, 1936 r.

[Narodowe Archiwum Cyfrowe]













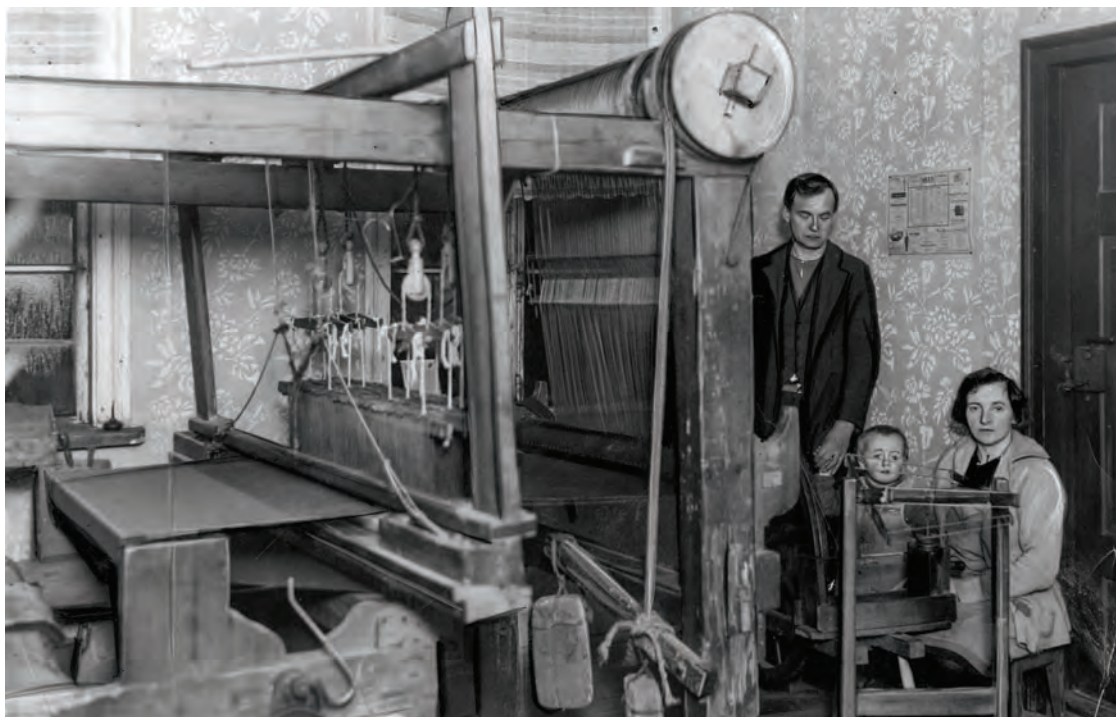

Warsztat tkacza chałupnika Albina Pija, Łódź 1933 r. Równocześnie w Łodzi pracowały fabryki tekstylne zatrudniające tysiące robotników – Poznańskiego, Geyera, Grohmana, Scheiblera.  
[Narodowe Archiwum Cyfrowe]

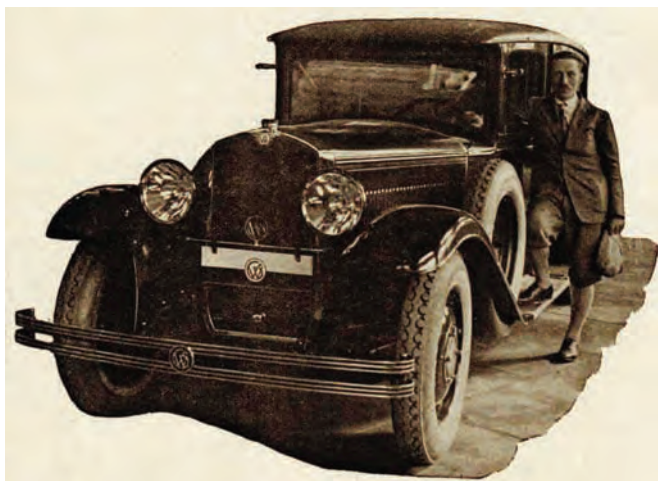

Drapacz chmur w Katowicach (14 pięter, 62 m wysokości), oddany do użytku w 1934 r. Był wówczas najwyższym budynkiem w Polsce i trzecim pod tym względem w Europie. Szybko go jednak zdystansował wyższy o kilka metrów warszawski „Prudential”.  
[Narodowe Archiwum Cyfrowe]

Inżynier Tadeusz Tański przy skonstruowanym przez siebie pierwszym polskim samochodzie, zaprezentowanym we Lwowie w 1925 r. W latach 1927–1931 wyprodukowano ok. 800 egzemplarzy tego automobilu. Co ciekawe, pojazd można było rozłożyć i złożyć za pomocą jednego klucza. „Auto. Ilustrowane Czasopismo Sportowo-Techniczne” 1929, nr 6.  
[Biblioteka Uniwersytecka w Poznaniu]

POLOGNE-POLEN-POLAND



GDYNIA

NOWY PORT NAD BAŁTYKIEM  
NOUVEAU PORT BALTIQUE  
NEW BALTIC HARBOUR  
NEUER OSTSEEHAFFEN





Nowy port nad Bałtykiem, 1925 r. Plakat, autorstwa Stefana Norblina, Gdynia. [Własność prywatna]

Plakat promujący założenia, niezrealizowanego z powodu wybuchu II wojny światowej, 15-letniego Planu Rozbudowy Polski, zaproponowanego przez ministra skarbu Eugeniusza Kwiatkowskiego podczas posiedzenia Sejmu 2 XII 1938 r. [Muzeum Niepodległości]

29 V 1921 r. rozpoczęła się budowa portu w Gdyni. Małą wioskę rybacką (1300 mieszkańców w 1921 r.) przekształcono w prężnie rozwijające się miasto portowe, w którym pod koniec lat 30. XX w. mieszkało prawie 130 tys. ludzi.

2 XII 1938 r. minister skarbu Eugeniusz Kwiatkowski przedstawił w Sejmie tzw. Plan Piętnastoletni, zakładający gruntowną modernizację kraju.

*Polska międzywojenna żyła tylko 20 lat i – jak pisał Juliusz Mieroszewski – nie miała szansy naprawienia błędów młodości.*

# Kalendarium (1918–1939)

11 XI 1918 r. – zawarcie rozejmu w Compiègne, rozbrajanie wojsk niemieckich, m.in. w Warszawie. Od 1926 r. nieformalne, a od 1937 r. formalne Święto Niepodległości.

27 XII 1918 r.  
– wybuch powstania wielkopolskiego.

1920

11 VII 1920 r.  
– plebiscyt na Warmii i Mazurach.

19 VIII 1920 r.  
– wybuch II powstania śląskiego.

20 III 1921 r. – plebiscyt na Górnym Śląsku, wybuch III powstania śląskiego.

18 III 1921 r. – zawarcie traktatu ryskiego, wytyczenie granicy polsko-radzieckiej.



23 IX 1922 r.  
– przyjęcie przez Sejm ustawy upoważniającej rząd do budowy portu w Gdyni.

12–15 V 1926 r.  
– tzw. przewrót majowy.

1925

16 VIII 1919 r.  
– wybuch I powstania śląskiego.

13–16 II 1919 r.  
– początek wojny polsko-bolszewickiej; walki trwające do jesieni 1920 r.

17 III 1921 r.  
– uchwalenie konstytucji marcowej przez Sejm Ustawodawczy.



1 IV 1924 r.  
– reforma walutowa Władysława Grabskiego.



16 XII 1922 r.  
– zabójstwo pierwszego prezydenta RP Gabriela Narutowicza.



12 XI 1922 r. – wybory do Senatu.  
28 XI 1922 r. – pierwsze posiedzenie Senatu.



8–12 X 1920 r. – tzw. bunt gen. L. Żeligowskiego; zajęcie Wileńszczyzny i utworzenie tzw. Litwy Środkowej, w 1922 r. przyłączonej do Polski.

1918



## 1935



23 IV 1935 r.  
– podpisanie konstytucji  
kwietniowej przez  
prezydenta RP Ignacego  
Mościckiego.

12 VII 1934 r.  
– utworzenie obozu  
w Berezie Kartuskiej.

12 V 1935 r. – śmierć  
marszałka Józefa  
Piłsudskiego.



23 VIII 1939 r. – pakt  
Ribbentrop–Mołotow,  
dzielący Europę Środkowo-  
-Wschodnią, w tym Polskę,  
międzyZ SRRi Niemcy.

## 1940

2 X 1938 r.  
– zajęcie Zaolzia  
przez Polskę.

1 IX 1939 r. – atak  
Niemiec na Polskę,  
początek II wojny  
światowej.

17 IX 1939 r.  
– wkroczenie Armii  
Czerwonej do Polski,  
ewakuacja polskiego  
rządu do Rumunii.



# Politycy

**Roman Dmowski** (1864–1939) – polityk, publicysta polityczny, minister spraw zagranicznych, współzałożyciel Narodowej Demokracji (endecja), działacz niepodległościowy. Jednocześnie przyczynił się do podziałów na tle narodowościowym.

**Józef Piłsudski** (1867–1935) – polityk, działacz niepodległościowy, twórca Organizacji Bojowej PPS, a podczas I wojny światowej – Legionów Polskich i Polskiej Organizacji Wojskowej. Naczelnik państwa (1918–1922). Po zamachu majowym w 1926 r. posiadał pełnię władzy w państwie, wykraczając poza oficjalne funkcje. Jeden z ojców niepodległej Polski.

**Stanisław Wojciechowski** (1869–1953) – polityk, działacz spółdzielczy, drugi prezydent RP (1922–1926). W następstwie przewrotu majowego ustąpił z urzędu i zakończył działalność polityczną, skupiając się na pracy naukowej.

**Ignacy Mościcki** (1867–1946) – polityk, chemik, naukowiec, wynalazca, rektor Politechniki Lwowskiej, budowniczy polskiego przemysłu chemicznego, trzeci prezydent RP (1926–1939).



Roman Dmowski w Algierii, 1932 r. Roman Dmowski (1864–1939). *Życiorys – wspomnienia – zbiór fotografii*, Poznań 1939. [Wielkopolska Biblioteka Cyfrowa]



Józef Piłsudski w czasie spotkania Ligi Narodów w Genewie, 1927 r. Jedno z nielicznych zdjęć przedstawiających marszałka w cywilnym ubraniu. [Narodowe Archiwum Cyfrowe]



Prezydent Ignacy Mościcki przy odbiorniku radiowym PZT Olimpic podczas słuchania okolicznościowej audycji z okazji Tygodnia Przeciwrakowego, 1938 r. [Narodowe Archiwum Cyfrowe]





Prezydent Stanisław  
Wojciechowski w towarzystwie  
gen. Władysława Sikorskiego,  
I poł. lat 20. XX w.  
[Narodowe Archiwum Cyfrowe]

## 1918–1939: *Nieszczęściem* byłaby jedna izba. Jaki (i czy) Senat?

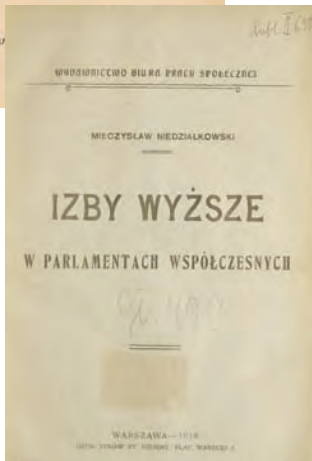
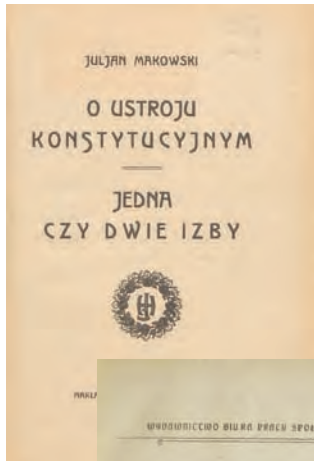

Julian Makowski, *O ustroju konstytucyjnym. Jedna czy dwie izby*, Warszawa 1917.

[Wojewódzka Biblioteka Publiczna im. Hieronima Łopacińskiego w Lublinie]

Mieczysław Niedziałkowski, *Izby wyższe w parlamentach współczesnych*, Warszawa 1918.

[Biblioteka Narodowa w Warszawie]

Mieczysław Niedziałkowski.

[Narodowe Archiwum Cyfrowe]

Proklamowanie 5 XI 1916 r. przez władców Austro-Węgier i Rzeszy Niemieckiej Królestwa Polskiego, na razie bez określonych granic i rzeczywistej niepodległości, umożliwiło jednak budowanie fundamentów, również ustrojowych, przyszłego państwa. W planach powołanej w styczniu 1917 r. Tymczasowej Rady Stanu (TRS) Polska miała być monarchią z dwuizbowym parlamentem: Izbą Poselską i Senatem, składającym się w połowie z wirylistów i nominatów króla, w połowie zaś wybieranym przez różne korporacje i instytucje. Izbę wyższą traktowano zarówno jak oczywisty składnik tradycyjnego polskiego parlamentaryzmu, jak i czynnik osłabiający wyłanianą w powszechnych wyborach „nieprzewidywalną” Izbę niższą.

Socjaliści i ludowcy uznawali projekt TRS za anachroniczny. Młody działacz socjalistyczny Mieczysław Niedziałkowski (1893–1940) uważał, że Polska potrzebuje energicznego i stanowczego jednoizbowego parlamentu, skutecznie tworzącego nowoczesne prawo.





W końcu 1918 r. sytuacja w odrodzonej, a raczej odradzającej się Polsce była tak zradykalizowana, że zarówno naczelnik państwa Józef Piłsudski, jak i rząd socjalisty Jędrzeja Moraczewskiego uznali, iż Sejm Ustawodawczy ma być jednoizbowy. Najważniejszym zadaniem parlamentu, wybranego już 26 I 1919 r., było uchwalenie konstytucji. Osią sporu między prawicą a lewicą stał się zarówno sposób wyboru prezydenta, jak i istnienie, a potem kształt Senatu. Dla lewicy Izba wyższa była zdominowanym przez prawicę przeżytkiem, ludowcy obawiali się w niej dominacji szlachty, prawica zaś nie wyobrażała sobie parlamentu bez Senatu, ale też spierała się o jego kształt, zwłaszcza sposób wyłaniania. Jesienią 1920 r. spór przeniósł się na ulicę. W połowie października lewica ogłosiła strajk powszechny przeciw utworzeniu Senatu, prawica z kolei tydzień później zorganizowała demonstracje popierające powstanie Izby wyższej.

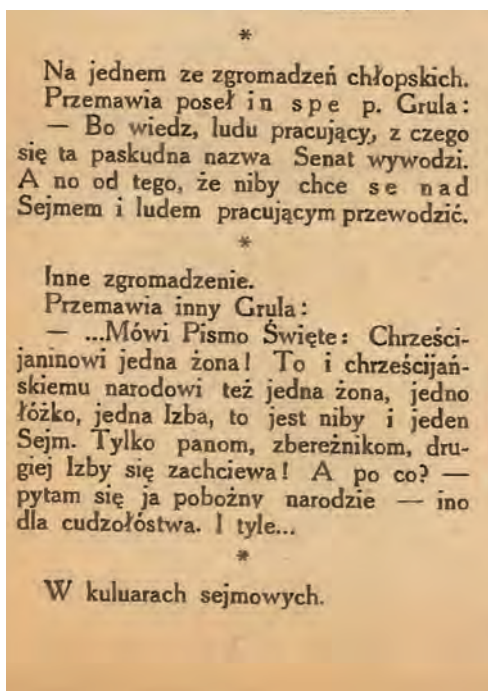
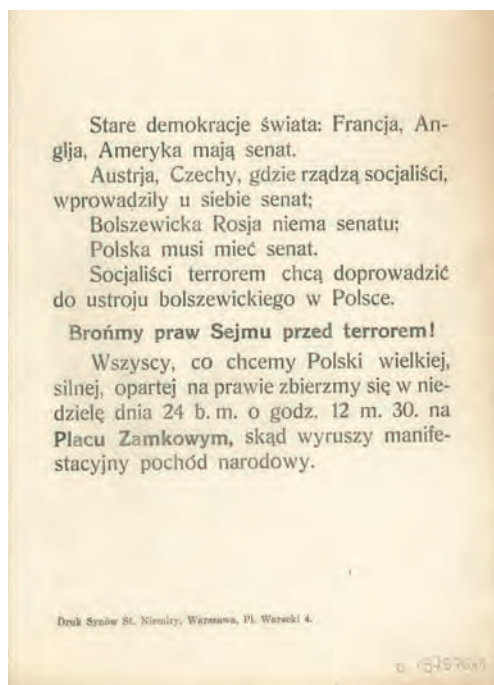

Ulotka *Tylko bolszewicy nie chcą Senatu.*  
 [Biblioteka Narodowa w Warszawie]

„Szczutek” 1920, nr 46.  
 [Biblioteka Śląska]

Kompromis umożliwiła zgoda stronnictw prawicowych na wyłanianie senatorów w wyborach powszechnych. W decydującym głosowaniu, 27 I 1921 r., za powstaniem Senatu padło 195 głosów, przeciw – 184. Według konstytucji, przyjętej 21 III 1921 r., Izba wyższa, licząca 111 senatorów, miała zdecydowanie mniejsze kompetencje od Izby niższej, w której zasiadało 444 posłów. Senatorowie razem z posłami tworzyli Zgromadzenie Narodowe, wybierające prezydenta. Senat nie posiadał prawa do inicjatywy ustawodawczej,



Zdzisław Czermański, *Marszałek Piłsudski w ramach Konstytucji 17 marca*, karykatura polityczna, 1926 r. Jak twierdził Józef Piłsudski: *Cała konstytucja ułożona jest jak gdyby tylko na to, ażeby się wszyscy pomiędzy sobą kłócili.*  
[Muzeum Wojska Polskiego w Warszawie]

posłowie mogli też odrzucić senackie poprawki do ustaw stosunkowo niewielką większością głosów. Konstytucyjny, senacki kompromis ostatecznie nikogo nie zadowolił. Zwłaszcza prawica dążyła do zmiany i wzmocnienia roli Senatu. Odpowiadało to również rządzącym od maja 1926 r. piłsudczykom.

Prowadzone od 1930 r. prace nad nową konstytucją uwzględniały także Senat. Zwiększenie jego uprawnień nie służyło jednak wzmocnieniu i usprawnieniu parlamentu, ale poddaniu go większej kontroli władzy wykonawczej – prezydenta i rządu. Nowa konstytucja (tzw. kwietniowa), podpisana przez prezydenta Ignacego Mościckiego 23 IV 1935 r., choć w dalszym ciągu nie dawała Senatowi inicjatywy ustawodawczej, wzmacniała jego pozycję wobec Sejmu, m.in. wymagana była większa liczba głosów poselskich do odrzucenia senackich poprawek. Większy niż wcześniej był udział senatorów w powoływaniu prezydenta (1/3 elektorów), którego w razie potrzeby zastępował marszałek Senatu, a nie – jak dotychczas – marszałek Sejmu. Według nowej ordynacji wyborczej senatorowie w 1/3 byli mianowani przez prezydenta, pozostałych wybierano w skomplikowany sposób.

Prezydent RP Ignacy Mościcki 23 IV 1935 r. na Zamku Królewskim w Warszawie podpisał rękopiśmienny oryginał ustawy konstytucyjnej.  
[Narodowe Archiwum Cyfrowe]





BIBLIOTEKA  
18578 Rezydium Rady Ministrów  
L. 1129

STWO  
Y-SZKOLNEJ

„Nauka życia“.

# KONSTYTUCJA RZECZYPOSPOLITEJ POLSKIEJ

Z objaśnieniami dla samouków  
przygotował

JÓZEF STEMLER



KSIĘGARNIA POLSKA TOWARZYSTWA POLSKIEJ MACIERZY SZKOLNEJ  
WARSZAWA WARECKA 15.

•R. MEKICKI • 1922 •

1924.

Senat przyjął tekst konstytucji zaproponowany przez Sejm 16 I 1935 r., wprowadził do niego 46 poprawek (74 głosy za, 24 przeciw, 1 wstrzymujący się). Sejm 23 III 1935 r. uchwalił (260 głosów za, 139 przeciw) nową ustawę zasadniczą w wersji opracowanej przez Senat.

Tradycyjną rolę Senatu, jako „Izby rozważy”, łącznika i pośrednika między różnymi organami władzy, starano się utrzymać przez całe dwudziestolecie międzywojenne. Wynikało to zarówno z ograniczonych kompetencji Izby wyższej, jak i wieku oraz składu społecznego senatorów. Kiedy w końcu lat 30. zarówno opozycja, jak i część elit sanacyjnych postulowały demokratyzację ustroju, zazwyczaj nie podawano w wątpliwość kompetencji Senatu.

### **Artykuły konstytucji marcowej o Senacie:**

Art. 35 Każdy projekt ustawy przez Sejm uchwalony będzie przekazany Senatowi do rozpatrzenia. Jeżeli Senat nie podniesie w ciągu 30 dni od dnia doręczenia mu uchwalonego projektu ustawy żadnych przeciwko niemu zarzutów – Prezydent Rzeczypospolitej zarządzi ogłoszenie ustawy. Na wniosek Senatu Prezydent Rzeczypospolitej może zarządzić ogłoszenie ustawy przed upływem 30 dni.

Jeżeli Senat postanowi projekt, uchwalony przez Sejm, zmienić lub odrzucić, powinien zapowiedzieć to Sejmowi w ciągu powyższych 30 dni, a najdalej w ciągu następnych dni 30 zwrócić Sejmowi z proponowanymi zmianami.

Jeżeli Sejm zmiany, przez Senat proponowane, uchwali zwykłą większością, albo odrzuci większością 11/20 głosujących – Prezydent Rzeczypospolitej zarządzi ogłoszenie ustawy w brzmieniu ustalonym ponowną uchwałą Sejmu.

Art. 36 Senat składa się z członków wybranych przez poszczególne województwa w głosowaniu powszechnym, tajnym, bezpośrednim, równym i stosunkowym. Każde województwo stanowi jeden okrąg wyborczy. (...) Prawo wybierania do Senatu ma każdy wyborca do Sejmu, który w dniu ogłoszenia wyborów ukończył lat 30 i w dniu tym zamieszkuje w okręgu wyborczym przynajmniej od roku. (...) Prawo wybieralności ma każdy obywatel, posiadający prawo wybierania do Senatu, nie wyłączając wojskowych w służbie czynnej, o ile z dniem ogłoszenia wyborów ukończył lat 40.

### **Artykuły konstytucji kwietniowej o Senacie:**

Art. 23 W czasie, gdy urząd Prezydenta Rzeczypospolitej jest opróżniony, funkcje Prezydenta sprawuje zastępczo Marszałek Senatu, a gdyby Senat



był rozwiązany – Marszałek rozwiązanego Senatu; korzysta on wówczas ze wszystkich uprawnień z urzędem Prezydenta Rzeczypospolitej związanych.

#### Art. 46

(2) Nadto Senat narowni z Sejmem, choć bez prawa początkowania, bierze udział w rozstrzyganiu następujących spraw:

- a) o wniosku żądającym ustąpienia Rządu lub Ministra;
- b) o ustawach zwróconych Izgom Ustawodawczym przez Prezydenta Rzeczypospolitej do ponownego rozpatrzenia;
- c) o zmianie Konstytucji;
- d) o uchyleniu zarządzeń, wprowadzających stan wyjątkowy.

#### Art. 47

- (1) Senat składa się z senatorów, powołanych w 1/3 przez Prezydenta Rzeczypospolitej, a w 2/3 w drodze wyborów.
- (2) Kadencja Senatu rozpoczyna się i kończy jednocześnie z kadencją Sejmu.
- (3) Ordynacja wyborcza do Senatu określi liczbę senatorów oraz sposób powoływania tudzież oznaczy kategorie osób, którym służyć będzie prawo wybierania i wybieralności.

#### Art. 53

- (1) Każdy projekt ustawy, przez Sejm uchwalony, będzie przekazany Senatowi do rozpatrzenia.
- (2) Uchwałę Senatu, odrzucającą projekt lub wprowadzającą w nim zmiany, uważa się za przyjętą, jeżeli Sejm nie odrzuci jej większością 3/5 głosów.

#### Art. 54 (...)

- (3) Jeżeli Izby Ustawodawcze większością ustawowej liczby posłów i senatorów uchwalą ponownie projekt bez zmian, Prezydent Rzeczypospolitej, stwierdziwszy podpisem moc ustawy, zarządzi jej ogłoszenie.

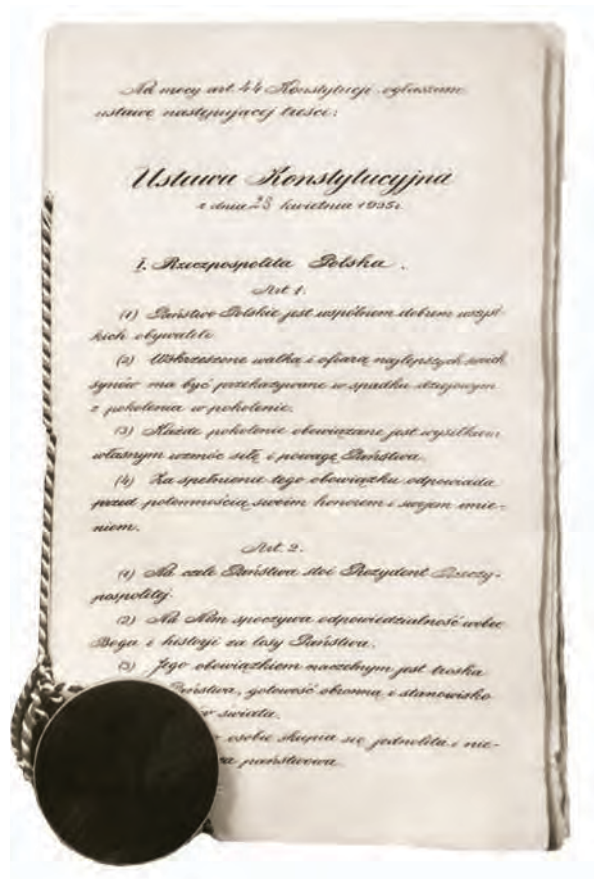

Tekst konstytucji kwietniowej.  
[Narodowe Archiwum Cyfrowe]







# Wybory w II Rzeczypospolitej – erozja demokracji

W II Rzeczypospolitej wybory do Senatu odbywały się pięciokrotnie. W wyborach do Senatu I–III kadencji (1922, 1928, 1930) walczono – w wyborach bezpośrednich – o 111 mandatów. W 1935 r. zredukowano liczbę mandatów senatorskich do 96, wyłanianych w skomplikowany sposób: 2/3 pośrednio, przez kolegia elektorskie, 1/3 mianował prezydent RP. W skład kolegiów elektorskich wchodziła obywateli spełniający określone wymagania co do wykształcenia, stanowiska i zasług.

Wybory do Sejmu RP I kadencji odbyły się 5 XI 1922 r., a do Senatu – 12 XI 1922 r. Mandaty uzyskało 93 senatorów z list okręgowych i 18 z list państwowych. Każde województwo stanowiło oddzielny okręg wyborczy; wyjątkiem była Warszawa – oddzielny obwód.

Wraz z rozwojem nowoczesnych technologii zmieniały się narzędzia prowadzenia działań przedwyborczych. W dwudziestoleciu międzywojennym kampanie wyborcze do parlamentu prowadzono za pomocą ulotek, plakatów, a po 1926 r. – również radia i filmu. Hasła zachęcające do głosowania na daną partię konstruowano na podstawie językowej antagonizacji odbiorców, odwoływania się do ich tożsamości, upodobań i skojarzeń symboliczno-wizualnych.

Karykatury z 1922 i 1930 r. r. dobrze ilustrują natężenie agitacji przedwyborczej.

Mapa II RP  
z zaznaczeniem okręgów  
wyborczych, 1922 r.  
[Archiwum Główne Akt  
Dawnych]



Telegram z informacją o wyborze na senatora konsula RP w Chicago Zygmunta Nowickiego, listopad 1922 r. [Własność rodziny]



Partie walczą, Antoni Romanowicz, „MUCHA” 1922, nr 40, w: *Prosto z Wiejskiej. Sejm i Senat II Rzeczypospolitej w karykaturze i satyrze*, Andrzej Zakrzewski (oprac.), Wrocław 1990.

Wściekle ryzyko. Kres polityki krętych dróg, rys. Henryk Nowodworski, „Szopka” 1922, nr 5, w: *Prosto z Wiejskiej. Sejm i Senat II Rzeczypospolitej w karykaturze i satyrze*, Andrzej Zakrzewski (oprac.), Wrocław 1990.

Ulotka nawołująca do głosowania na Wojciecha Trąpczyńskiego i Wojciecha Korfańskiego. [Biblioteka Narodowa w Warszawie]

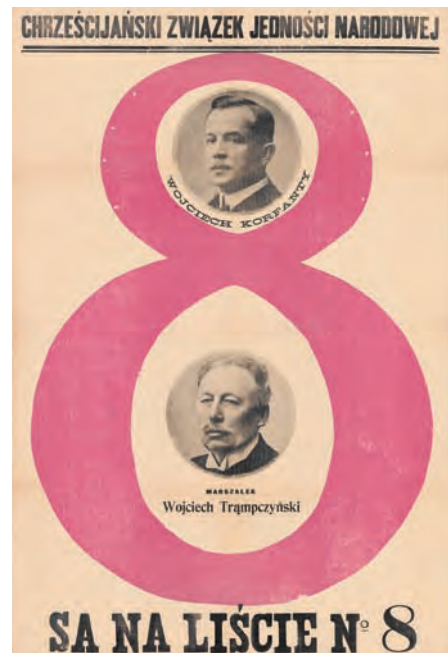

Ósemkę, oznaczającą w 1922 r. numer listy Chrześcijańskiego Związku Jedności Narodowej, wykorzystywano w rozmaity sposób.

Głosujcie tylko na bibliofilów i miłośników książek, Kraków 1928 r. [Własność rodziny]

Ulotka popierająca kandydującego do Senatu prezydenta Krakowa Karola Rollego, 1928 r. [Własność rodziny]



W materiałach wyborczych starano się różnymi treściami dotrzeć do elektoratu, nieraz też zdarzały się niezbyt zawołowane wskazówki, na kogo powinni głosować funkcjonariusze państwowi, np. urzędnicy podlegli kandydatom na senatorów.





Tylko barany będą głosować na ósemkę, która jest numerem obszarników, paskarzy, hrabiów i wrogów ludu. Ulotka PSL-Piast z 1922 r., w: *Prosto z Wiejskiej. Sejm i Senat II Rzeczypospolitej w karykaturze i satyrze*, Andrzej Zakrzewski (oprac.), Wrocław 1990.

Ulotka wyborcza z 1928 r., obwiniająca środowisko endecji o zabójstwo Gabriela Narutowicza i nakłaniająca do poparcia kandydatów socjalistycznych. [Biblioteka Narodowa w Warszawie]



W kampaniach wyborczych bazowano na stereotypach i odwołaniach kulturowych lub historycznych, zrozumiałych i akceptowanych przez własny elektorat.

W 1928 r. BBWR miał numer 1 na liście, co niezwykle ułatwiało przekaz w kampanii wyborczej.

Plakat, autorstwa Stefana Norblina, przekonujący do popierania stronnictwa marszałka Józefa Piłsudskiego, 1930 r. [Archiwum Państwowe w Lublinie, Zbiór afiszów i druków ulotnych, sygn. 63]

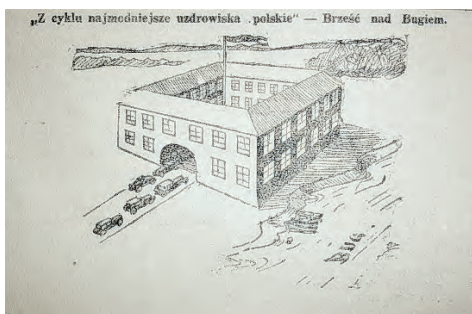

Rysunek z „Hasła Łódzkiego” z 5 XII 1930 r. W więzieniu w Brześciu zatrzymanych polityków traktowano niezwykle brutalnie. [Wikipedia Commons]

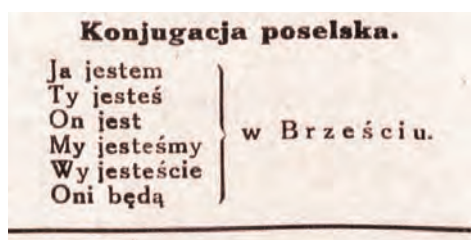

„Mucha” 1930, nr 42, w: *Prosto z Wiejskiej. Sejm i Senat II Rzeczypospolitej w karykaturze i satyrze*, Andrzej Zakrzewski (oprac.), Wrocław 1990, s. 141.

29 VIII 1930 r. prezydent Ignacy Mościcki rozwiązał Sejm i Senat przed upływem kadencji. W listopadzie odbyły się wybory parlamentarne, nazwane „brzeskimi” od twierdzy w Brześciu nad Bugiem, w której osadzono aresztowanych w nocy z 9 na 10 IX 1930 r. opozycyjnych posłów m.in. Wincentego Witosa, Hermana Liebermana, Adama Ciołkosza. Pomimo manipulacji wyborczych i zdobycia 46,8% głosów – co dało mu ponad połowę mandatów w Sejmie i Senacie, w którym od 1928 r. dominowali piłsudczycy – sanacyjny Blok Współpracy z Rządem (BBWR) nie zdobył większości konstytucyjnej.

Wybory do Senatu IV kadencji, przeprowadzone na podstawie nowej ordynacji wyborczej, odbyły się w dwóch etapach: 25 VIII 1935 r. wybrano 2577 delegatów do wojewódzkich kolegiów wyborczych (frekwencja ponad 62%, liczba uprawnionych 267 tys.), a 15 IX 1935 r. zebrały się wojewódzkie kolegia wyborcze. Wybrany w 1935 r. parlament został rozwiązany przez prezydenta Ignacego Mościckiego 13 IX 1938 r., przed upływem kadencji. Wybory do Senatu V kadencji odbyły się 6 XI 1938 r.

Wybory do Senatu w 1930 r. w Warszawie, przewodniczący 190. obwodu Władysław Walter składa kartki wyborcze w okręgowej komisji wyborczej. [Narodowe Archiwum Cyfrowe]







Ozdobny koszyczek, pełniący funkcję urny wyborczej w 1938 r. W takich warunkach tajność wyborów była co najmniej wątpliwa. Marszałek Polski Edward Rydz-Śmigły podczas głosowania w wyborach do Senatu, Warszawa 1938 r.  
[Narodowe Archiwum Cyfrowe]

Bierne prawo wyborcze do Senatu przysługiwało wyborcom, którzy ukończyli 40 lat.

#### **Prawo wyborcze czynne według ordynacji z 1922 r.**

Należało w dniu wyborów mieć ukończone 30 lat, zamieszkiwać w okręgu wyborczym minimum rok (wyjątek stanowili rolnicy, którzy przenieśli się w ramach reformy rolnej, robotnicy zmuszeni do zmiany pracy, a tym samym do zmiany miejsca zamieszkania i przeniesieni służbowo urzędnicy). Nie mogli głosować zarówno w wyborach do Sejmu, jak i do Senatu: ubezwłasnowolnieni, aktualni dłużnicy, pozbawieni władzy rodzicielskiej, skazani prawomocnym wyrokiem sądowym, lichwiarze.

#### **Prawo wyborcze bierne według ordynacji z 1935 r.**

Prezydent i kolegia elektorskie wyłaniaли skład Senatu. Wymogi wobec kandydatów: z tytułu zasługi osobistej (np. Order Virtuti Militari, Order Orła Białego, Krzyż Walecznych), z tytułu wykształcenia (wyższe, liceum pedagogiczne, szkoła podchorążych, stopień oficerski), z tytułu zaufania obywateli (piastujący stanowiska z wyboru w samorządzie terytorialnym, radcowie izb rolniczych, przemysłowo-handlowych, rzemieślniczych, przewodniczący cechów, kół i stowarzyszeń użyteczności publicznej, liczących min. 1000 płacących regularnie składki członków, istniejących na 3 lata przed wyborami).

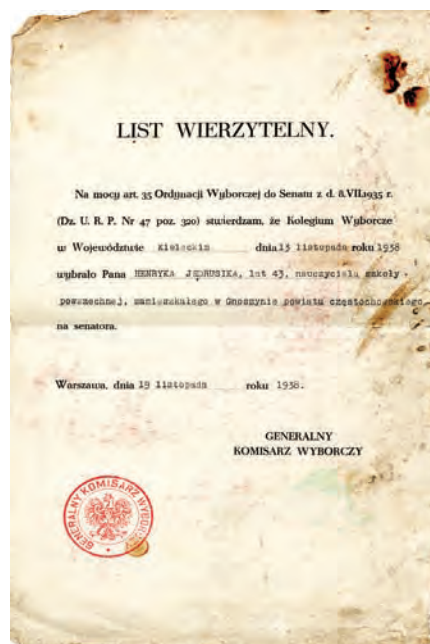

List wierzytelny nauczyciela Henryka Jędrusika (1895–1972), ojca znanej aktorki Kaliny Jędrusik, Kolegium Wyborcze w Województwie Kieleckim, 1938 r.  
[Własność rodziny]



Wybory do Senatu w 1930 r.  
w Krakowie, wóz agitacyjny BBWR.  
[Narodowe Archiwum Cyfrowe]









# Marszałkowie Senatu II RP

Posiedzenie Senatu w sprawie budżetu Ministerstwa Wyznań Religijnych i Oświecenia Publicznego, widoczny prowadzący obrady marszałek Bogusław Miedziński, 1939 r. [Narodowe Archiwum Cyfrowe]



Pierwsze posiedzenie nowej kadencji Senatu otwierał prezydent RP i powoływał na przewodniczącego marszałka seniora, jednego z trzech najstarszych wiekiem senatorów. Przewodniczący składał ślubowanie, następnie ślubowali wszyscy senatorowie.

Marszałek Senatu był wybierany przez senatorów w głosowaniu tajnym, bezwzględną większością głosów. Od 1935 r. marszałek elekt pytał prezydenta RP o zgodę na objęcie urzędu. Marszałek miał trzech zastępców (wicemarszałków), wybieranych w głosowaniu tajnym spośród zgłoszonych kandydatów. Prowadzącego obrady marszałka lub wicemarszałka wspierało sześciu sekretarzy, powoływanych spośród najmłodszych senatorów.

Marszałek zwoływał posiedzenia Senatu i im przewodniczył, ustalał porządek dzienny, decydując o rozpatrywaniu projektów sejmowych, wniosków komisji senackich, sprawozdań rządu, interpelacji senatorów. Uprawnienia marszałków zwiększyły się po uchwaleniu konstytucji kwietniowej, zgodnie z którą przewodniczyli oni zgromadzeniu elektorów wybierającemu prezydenta. Marszałek Senatu mógł też zastępczo sprawować funkcję prezydenta w razie opróżnienia tego urzędu. W konstytucji marcowej z 1921 r. tę prerogatywę posiadał marszałek Sejmu.

Możliwości oddziaływania marszałków na pozostałe władze i społeczeństwo były ograniczone. Marszałek Senatu I kadencji (1922–1927) Wojciech Trąpczyński próbował roli mediatora w czasie przewrotu majowego w 1926 r. Marszałek Senatu II kadencji (1928–1930) Julian Szymański



Marszałek Senatu V kadencji (1938–1939) Bogusław Miedziński z laską marszałkowską, będącą atrybutem władzy marszałków, lata 1938–1939. [Narodowe Archiwum Cyfrowe]



usiłował zakończyć konflikt między Józefem Piłsudskim a parlamentem. Marszałek Senatu III kadencji (1930–1935) Władysław Raczkiewicz tonował zaś nastroje po procesie brzeskim, a za swoje podstawowe zadanie uznał budowanie autorytetu prezydenta, utrwalanie silnej władzy państwowej i współpracę wszystkich organów państwowych. Marszałkowie Senatu angażowali się również we współpracę z Polakami żyjącymi za granicą.

**Wojciech Trąpczyński** (1860–1953), marszałek Senatu I kadencji (1922–1927). Prawnik, działacz Narodowej Demokracji, w 1910 r. został wybrany na posła z powiatu poznańskiego do Sejmu Pruskiego, a w 1911 r. do Reichstagu. W odrodzonej Polsce pełnił też funkcję marszałka Sejmu Ustawodawczego. Na początku okupacji został wysiedlony z Poznania do Generalnego Gubernatorstwa. Zamieszkał w Warszawie; utrzymywał kontakty polityczne m.in. z Cyrylem Ratajskim, Delegatem Rządu RP na Kraj. Po wojnie wrócił do Poznania.

**Julian Szymański** (1870–1958), marszałek Senatu II kadencji (1928–1930). Profesor okulistyki, twórca nowatorskich metod leczenia chorób oczu, zwłaszcza jaskry. W czasie okupacji niemieckiej pracował w Szpitalu Maltańskim w Warszawie. W 1949 r. wyemigrował wraz z rodziną do Brazylii, w 1957 r. wrócił do Polski.

**Władysław Raczkiewicz** (1885–1947), marszałek Senatu III kadencji (1930–1935). Minister spraw wewnętrznych w czterech rządach II RP, wojewoda nowogródzki (1921–1924), wileński (1926–1931), krakowski (1935), pomorski (1936–1939). Polityk obozu sanacyjnego, prezes Światowego Związku Polaków z Zagranicy (1934–1939), prezydent RP na uchodźstwie (1939–1947).



Marszałek Senatu Wojciech Trąpczyński.  
[Narodowe Archiwum Cyfrowe]



Marszałek Senatu Julian Szymański.  
[Narodowe Archiwum Cyfrowe]



Marszałek Senatu Władysław Raczkiewicz.  
[Narodowe Archiwum Cyfrowe]

Władysław Raczkiewicz, prezes Światowego Związku Polaków z Zagranicy, wręczający nagrodę polonijnej drużynie lekkoatletów z USA podczas I Igrzysk Sportowych Polaków z Zagranicy, sierpień 1934 r.  
[Narodowe Archiwum Cyfrowe]



**Aleksander Prystor** (1874–1941), marszałek Senatu IV kadencji (1935–1938). Pułkownik piechoty Wojska Polskiego, bliski współpracownik Józefa Piłsudskiego, premier i wielokrotny minister. Po agresji ZSRR na Polskę schronił się na Litwie, w 1940 r. został aresztowany przez NKWD. Zmarł w szpitalu więziennym na Butyrkach w Moskwie.

**Bogusław Miedziński** (1891–1972), marszałek Senatu V kadencji (1938–1939). Podpułkownik piechoty Wojska Polskiego, zastępca generalnego adiutanta naczelnego wodza, po śmierci Józefa Piłsudskiego został stronnikiem marszałka Edwarda Rydz-Śmigłego. Od września 1939 r. aż do śmierci przebywał na emigracji w Afryce Południowej i Wielkiej Brytanii.



## Marszałkowie seniorzy

**Bolesław Limanowski** (1835–1935), marszałek senior Senatu I kadencji (1922–1927), senator II–III kadencji (1928–1935). Historyk, socjolog, działacz socjalistyczny i niepodległościowy. Współtwórca Polskiej Partii Socjalistycznej.

Marszałek Senatu Aleksander Prystor (z lewej).  
[Narodowe Archiwum Cyfrowe]

Marszałek Senatu Bogusław Miedziński.  
[Narodowe Archiwum Cyfrowe]

Marszałek senior Bolesław Limanowski.  
[Narodowe Archiwum Cyfrowe]

Aleksander Prystor jako nowo powołany marszałek Senatu na spotkaniu z prezydentem RP Ignacym Mościckim. Okładka pisma „Światowid” 1935, nr 41.  
[Jagiellońska Biblioteka Cyfrowa]



## NOWY MARSZAŁEK SENATU U P. PREZYDENTA RZPLITEJ.



P. Prezydent Rzplitej przyjął na audjencji nowego Marszałka Senatu, płk. Aleksandra Prystora. Wedle Konstytucji Marszałek Senatu, w określonych tą ustawą wypadkach, jest zastępcą Prezydenta Rzeczypospolitej.





**Maksymilian Thullie** (1853–1939), marszałek senior Senatu II i III kadencji (1928–1935). Inżynier, dziekan wydziałów: Inżynierii i Inżynierii Wodnej Politechniki Lwowskiej, dwukrotnie rektor tej uczelni (1894/1895 i 1910/1911).

**Antoni Horbaczewski** (1856–1944), marszałek senior Senatu IV kadencji (1935–1938), senator II–IV kadencji (1928–1938), w latach 1930–1935 przewodniczący Ukraińskiego Klubu Parlamentarnego. Ukraiński adwokat i parlamentarzysta okresu Austro-Węgier i Zachodnioukraińskiej Republiki Ludowej, istniejącej od 1 XI 1918 r. do 16 VII 1919 r.

**Leon Wolf** (1883–1968), marszałek senior Senatu V kadencji (1938–1939). Adwokat, poseł Zgromadzenia Narodowego Czechosłowacji, działacz polski na Zaolziu, po jego aneksji przez Polskę w 1938 r. starosta we Frysztacie.

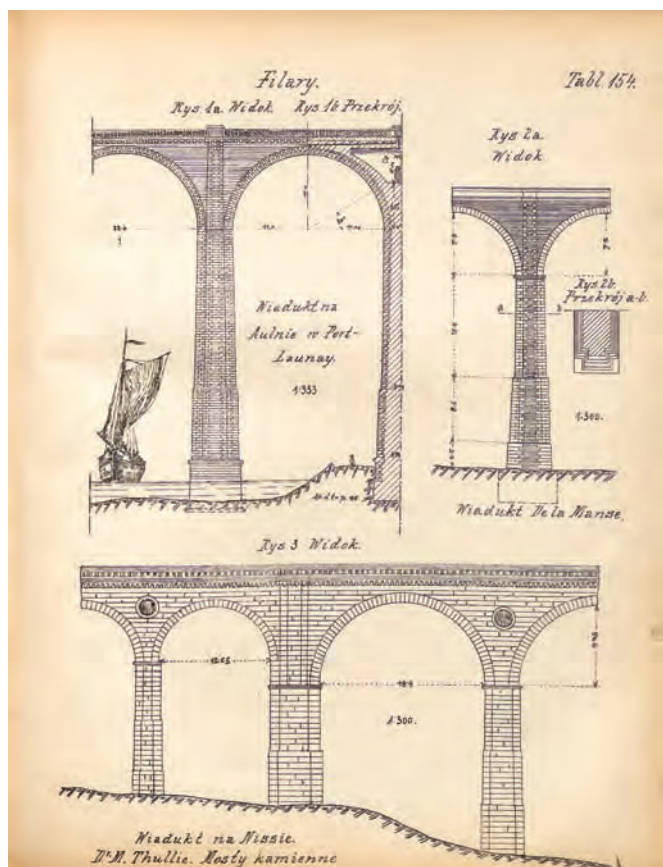

Ilustracja w: *Mosty kamienne*, Maksymilian Thullie, Lwów 1908. [Politechnika Wroclawska]

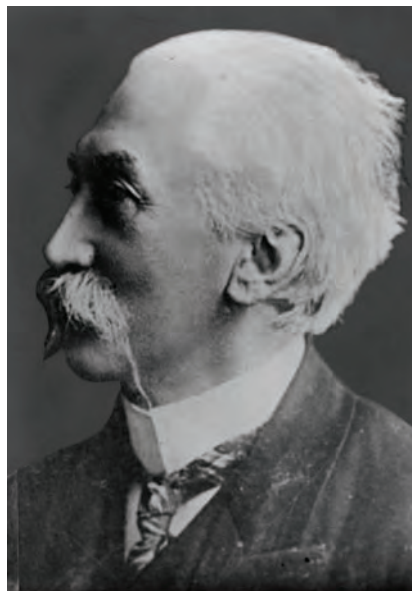

Marszałek senior Maksymilian Thullie (z lewej). [Narodowe Archiwum Cyfrowe]

Marszałek senior Leon Wolf. [Narodowe Archiwum Cyfrowe]

Od lewej: senator Antoni Horbaczewski, poseł Lucjan Żeligowski, prezydent RP Ignacy Mościcki i premier Walery Sławek po zaprzysiężeniu marszałków seniorów, 1935 r. [Narodowe Archiwum Cyfrowe]

# Senatorek i senatorów portret zbiorowy







W latach 1922–1939 mandat senator-ski sprawowały 452 osoby. Kandydaci musieli mieć ukończone 40 lat. Senatorami zostawały w większości osoby z wyższym wykształceniem, często zamożne, mające zasługi dla lokalnych społeczności i państwa.

W Senacie dominowała inteligencja (60–70%), następnie ziemianie, chłopi i przedsiębiorcy rolni (20–25%), przemysłowcy i kupcy (ok. 10%), duchowni różnych wyznań (poniżej 10%).

Wśród senatorów znalazło się wielu byłych parlamentarzystów, wpływowych polityków, oficerów, weteranów wojennych i lokalnych działaczy: politycznych, społecznych, gospodarczych i kulturalnych. Senatorowie stanowili więc grupę bardzo zróżnicowaną pod wieloma względami.

Senat, lipiec 1927 r.  
[Narodowe Archiwum Cyfrowe]



Portret Zofii Daszyńskiej-Golińskiej z okresu młodości. „Trzeźwość” 1934, nr 1–3.  
[Narodowe Archiwum Cyfrowe]



Józefa Bramowska. *Senatorka ze Śląska*, film dokumentalny, 2019 r.  
[Regionalny Instytut Kultury w Katowicach]

Józefa Bramowska w stroju regionalnym.  
[Narodowe Archiwum Cyfrowe]

## Senatorki

Polki uzyskały zarówno czynne, jak i bierne prawo wyborcze już w listopadzie 1918 r. jako jedne z pierwszych w Europie, po Finlandii (1906 r.), Norweżkach (1913 r.), Duncach (1915 r.), Holenderkach i Rosjankach (1917 r.). Był to początek drogi, bo legislacja wyprzedzała przekonania społeczne, a kobiety miały utrudniony dostęp do wyższych stanowisk. Mandat senatorski w II RP objęło 19 kobiet. Były działaczkami społecznymi i lokalnymi, pracowały naukowo, a kilka z nich prywatnie było związanych z politykami lub wysokimi oficerami.

**Zofia Daszyńska-Golińska** (1866–1934), senatorka II kadencji (1928–1930). Ekonomistka, socjolożka, działaczka społeczna, socjalistyczna i feministyczna; autorka wielu publikacji z zakresu ekonomii, polityki społecznej i zapobiegania alkoholizmowi, profesor Wolnej Wszechnicy Polskiej.

**Józefa Bramowska** (1860–1942), senatorka II i III kadencji (1929–1930 i 1935). Działaczka społeczna, propagatorka polskości na Śląsku, uczestniczka akcji plebiscytowej i III powstania śląskiego. Założycielka Towarzystwa Polek w Żyglinie, od 1927 r. przewodnicząca Zarządu Głównego Towarzystwa Polek na Śląsku, członkini honorowa Narodowej Organizacji Kobiet. Prowadziła gospodarstwo rolne w Żyglinie, pracowała również sezonowo w kopalni rudy żelaza.









**Ołena Łewczaniwska** (Helena Lewczanowska) (1881–1940), senatorka I kadencji (1922–1927). Właścicielka ziemiska, nauczycielka, działaczka społeczno-polityczna na Wołyniu. W grudniu 1939 r. została aresztowana przez NKWD i, według różnych przekazów, zmarła na zesłaniu w Kazachstanie lub została rozstrzelana na Ukrainie wiosną 1940 r.

**Maria Bartel** (1881–1969), senatorka V kadencji (1938–1939), nauczycielka, działaczka niepodległościowa i społeczna. Działaczka Ligi Kobiet i wiceprzewodnicząca Związku Pracy Obywatelskiej Kobiet, członkini Zarządu Unii Polskich Obrończyń Ojczyzny; w latach 1919–1927 radna m. Lwowa. Żona wielokrotnego premiera prof. Kazimierza Bartła.

Ołena Łewczaniwska.  
*Parlament Rzeczypospolitej  
Polskiej 1919–1927*, Henryk  
Mościcki, Włodzimierz  
Dzwonkowski (red.),  
Warszawa 1928.  
[Biblioteka Sejmowa]

Zaprzysiężenie  
prezydenta RP  
Ignacego Mościckiego,  
Zamek Królewski,  
4 VI 1926 r. Pierwsza  
z prawej Maria Bartel.  
[Narodowe Archiwum  
Cyfrowe]





## Senatorowie mniejszości narodowych i etnicznych

W Senacie wielonarodowej II RP zasiadało wielu przedstawicieli mniejszości. W Izbie wyższej najliczniej reprezentowana była mniejszość żydowska (w poszczególnych kadencjach od 2 do 15 senatorów) i ukraińska (od 6 do 12). Swoich reprezentantów miały także mniejszości: niemiecka, ormiańska, białoruska, rosyjska i tatarska.

### Narodowość żydowska

**Mojżesz Schorr** (1874–1941), senator IV kadencji (1935–1938). Jeden z twórców historiografii polskich Żydów. Po agresji ZSRR na Polskę został aresztowany przez NKWD i zesłany do łagru w Uzbekistanie, gdzie zmarł.



Posiedzenie Państwowej Rady Oświecenia Publicznego w Warszawie, widoczni m.in. prezes Polskiej Akademii Literackiej Wacław Sieroszewski, prezes Konsystorza Kościoła ewangelicko-augsburskiego Juliusz Bursche, a drugi z prawej w pierwszym rzędzie – senator Mojżesz Schorr, 1936 r. [Narodowe Archiwum Cyfrowe]

Julian Tatomyr, fotografia w: *Sejm i Senat 1928–1933*, Tadeusz i Karol Rzepeccy, Poznań 1928.

### Narodowość ukraińska

**Julian Tatomyr** (1883–1946), senator II kadencji (1928–1930). Ksiądz grekokatolicki, proboszcz we wsi Łąka nad Dniestrem. W latach 1939–1941 był przewodniczącym Ukraińskiego Komitetu Pomocy w Przemyślu, a potem szefem wydziału młodzieży Ukraińskiego Komitetu Centralnego. Od 1944 r. przebywał na emigracji, gdzie zmarł.

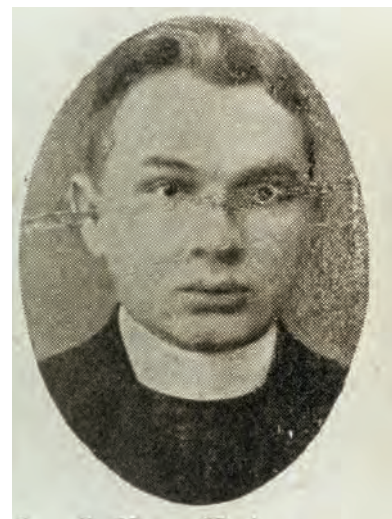



Samuel Manugiewicz.  
[Narodowe Archiwum  
Cyfrowe]



## Narodowość białoruska

**Roman Skirmunt** (1868–1939), senator III kadencji (1930–1935). Poseł do pierwszej Dumy Państwowej Imperium Rosyjskiego (1906 r.), w 1918 r. premier Białoruskiej Republiki Ludowej. Ziemianin, pochodził z typowej dla Kresów rodziny o zróżnicowanej świadomości narodowej. Był narodowym działaczem białoruskim. Po agresji ZSRR na Polskę we wrześniu 1939 r. został zamordowany we własnym majątku przez miejscowych chłopów.



Delegacja 84. Pułku Piechoty z Pińska na audiencji u prezydenta RP Ignacego Mościckiego w związku z zaproszeniem go na uroczystość wręczenia sztandaru pułkowi. Widoczny m.in. senator Roman Skirmunt (z lewej), 1936 r. [Narodowe Archiwum Cyfrowe]

## Narodowość ormiańska

**Samuel Manugiewicz** (1871–1956), senator II kadencji (1928–1930). Polski ksiądz katolicki obrządku ormiańskiego, działacz społeczności ormiańskiej w Małopolsce Wschodniej. Burmistrz Kut. Propagator spółdzielczości, prezes Towarzystwa Gospodarczego i Związku Rolników w Kutach.

## Narodowość niemiecka

**Ernst Barczewski** (1861–1937), poseł na Sejm (1920–1922), senator II kadencji (1928–1930). Mazurski pastor ewangelicki. Po 1933 r. zrezygnował z aktywnej działalności politycznej ze względu na wzrost znaczenia opcji prohitlerowskiej wśród Niemców w Polsce.



Portret Ernsta Barczewskiego. [Kościół Zbawiciela Parafii Ewangelicko-Augsburskiej w Działdowie]



I Zjazd Nauczycieli Szkół Rosyjskich w Warszawie. Senator Maciej Kasperowicz czwarty z lewej w drugim rzędzie. [Narodowe Archiwum Cyfrowe]

Nekrolog senatora Aleksandra Achmatowicza w: „Goniec Codzienny” 1944, nr 815, str. 4. [Jagiellońska Biblioteka Cyfrowa]

### Narodowość rosyjska

**Maciej Kasperowicz** (1869–?), senator I kadencji (1922–1927). Działacz mniejszości rosyjskiej w Polsce. Inżynier, karierę zawodową związał z kolejnictwem szybko rozwijającym się w carskiej Rosji. Obejmował m.in. funkcję naczelnika kolei na odcinku Moskwa – Kijów – Woroneż, a po wyjeździe do Polski stanął na czele dyrekcji kolei wąskotorowej PKP w Wilnie.



### Narodowość tatarska

**Aleksander Achmatowicz** (1865–1944), senator II kadencji (1928–1930). Prawnik. Prezes Związku Tatarów Polski, Litwy, Białorusi i Ukrainy (1917–1918). Był autorem prac z zakresu prawa cywilnego i aspektów prawnych Koranu.



Aleksander  
Achmatowicz.  
[Własność rodziny]







Senator Wojciech Korfanty, świadek obrony w procesie brzeskim, podczas składania zeznań w Sądzie Okręgowym w Warszawie, 1931–1932.  
[Narodowe Archiwum Cyfrowe]

Adam Koc (w środku) na pokładzie statku MS Piłsudski w drodze powrotnej z USA, październik 1935 r.  
[Narodowe Archiwum Cyfrowe]



## Indywidualności

**Wojciech Korfanty** (1873–1939), senator III kadencji (1930–1935). Związany z chrześcijańską demokracją, jedna z najważniejszych postaci w walce o przyłączenie Górnego Śląska do Polski. W 1930 r. został aresztowany i osadzony w Twierdzy Brzeskiej. Wybrany na senatora, odzyskał wolność. Zagrożony aresztowaniem, w 1935 r. wyjechał do Czechosłowacji. Wiosną 1939 r. wrócił do Polski i został ponownie uwięziony. Zwolniono go w lipcu 1939 r., kiedy pogorszył się stan jego zdrowia. Zmarł 17 VIII 1939 r.

**Adam Koc** (1891–1969), senator V kadencji (1938–1939). Pułkownik piechoty Wojska Polskiego, po śmierci Józefa Piłsudskiego znalazł się w grupie zwolenników gen. Edwarda Rydza-Śmigłego. Szef Obozu Zjednoczenia Narodowego. Naczelny dyrektor Banku Polskiego.

Banknot z podpisem Adama Koca jako naczelnego dyrektora Banku Polskiego.  
[Wikimedia Commons Gabinet Numizmatyczny Damian Marciniak]





**Jakub Bojko** (1857–1943), poseł na Sejm Ustawodawczy i Sejm II kadencji, senator I i III kadencji (1922–1927 i 1930–1935). Działacz ludowy, nauczyciel i publicysta. Wójt Gręboszowa. Jeden z pionierów ruchu ludowego w Galicji, współtwórca Stronnictwa Ludowego (1895 r.).

**Jan Stecki** (1871–1954), senator I i III kadencji (1922–1927 i 1930–1933). Ekonomista, działacz organizacji ziemiańskich, minister w rządach Rady Regencyjnej. Od 1923 r. jeden z przywódców Stronnictwa Chrześcijańsko-Narodowego, po przewrocie majowym był związany z obozem piłsudczykowskim.

**Ludwik Hammerling** (1874–1935), senator I kadencji (1922–1927) wybrany z listy PSL-Piast, uchodził za postać tajemniczą i kontrowersyjną. Urodził się w podkarpackim Drohojowie i aby uzyskać obywatelstwo amerykańskie posługiwał się fałszywym aktem urodzenia na Hawajach. Obywatelstwo amerykańskie zostało mu odebrane w 1924, kiedy piastował mandat senatora. Mimo to w 1928 r. wyjechał na stałe do USA. Zginął 27 IV 1935 r., po upadku z okna na 15. piętrze nowojorskiego drapacza chmur. Nie wiadomo, czy był to wypadek, zabójstwo czy samobójstwo.

Senator Jakub Bojko wśród przedstawicieli miejscowej ludności w strojach ludowych. [Narodowe Archiwum Cyfrowe]

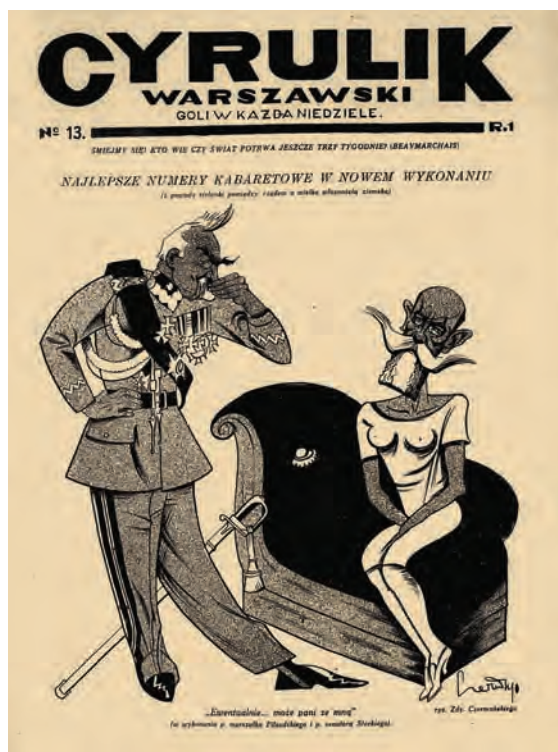

Karykatura Józefa Piłsudskiego i senatora Jana Steckiego, komentarz próby pozyskania przez marszałka środowiska właścicieli ziemskich, których przedstawicielem w Senacie był m.in. Stecki, w: „Cyrulik Warszawski” 1926, nr 13. [Biblioteka Narodowa w Warszawie]

*Z drapaczy chmur na bruk* – notka dotycząca tragicznej śmierci senatora Ludwika Hammerlinga. [Archiwum Senatu]





Podobnie jak dziś, senatorowie otrzymywali legitymacje senatorskie, uprawniające m.in. do bezpłatnych przejazdów kolejowych. Legitymacja Jana Steckiego, senatora I i III (1922–1927 i 1930–1933) kadencji.  
[Biblioteka Uniwersytecka Katolickiego Uniwersytetu Lubelskiego Jana Pawła II]

Tablica w budynku Senatu informująca o posiedzeniach komisji, 1930 r.  
[Narodowe Archiwum Cyfrowe]



## Działalność senatorska

W II RP Senatowi przypisywano szczególne zadania. Miał być nie tylko nawiązującą do tradycji przedrozbiorowej Izbą wyższą parlamentu, ale również czynnikiem łagodzącym życie polityczne. Zadaniem senatorów było tonowanie walk partyjnych i doprowadzanie zwaśnionych stron do porozumienia. Naczelnik państwa Józef Piłsudski 28 XI 1922 r., w dniu otwarcia pierwszego posiedzenia Senatu II Rzeczypospolitej Polskiej, zwrócił się do senatorów słowami:

*Wielką jest tradycja Senatu w Polsce. Czyni ona z panów nie główny motor pracy państwowej, ale zgodnie z duchem konstytucji współczesnych krajów demokratycznych nakazuje wam być rzecznikami rozsądku, rozwagi i miary przy spełnianiu zadań poruczonych naczelnym organom władzy państwowej. (...) Pozwólcie więc, Panowie, wyrazić życzenie, abyście jako instytucja państwowa, reprezentująca umiar, stawali w ciężkim zadaniu współpracy zawsze po stronie tych, którzy czy to z urzędu, czy ze skłonności łagodzą tarcia, zmniejszają konflikty i doprowadzają do koniecznej równowagi zamierzeń, celów i środków.*

Wypełnianie takiej funkcji w ramach nadanych Senatowi kompetencji zarówno przez konstytucję marcową (1921 r.), jak i kwietniową (1935 r.) było trudne. Mimo to działalność Izby wyższej charakteryzowała się mniejszym natężeniem sporów politycznych, a polemiki prowadzone podczas obrad były bardziej merytoryczne niż w Sejmie. Wynikało to zarówno z ograniczonych kompetencji Senatu, jak i bardziej zaawansowanego wieku i nieraz lepszego przygotowania merytorycznego senatorów.

Wystąpienia w Senacie musiały być wygłaszane, a nie odczytywane. Za zgodą marszałka zabierający głos mogli przeczytać jedynie treść dokumentów, dane liczbowe, sprawozdania komisji senackich i krótkie oświadczenia reprezentowanych przez siebie stronnictw.





Obrady Senatu  
III kadencji (1930–1935).  
Widoczni m.in. marszałek  
Władysław Raczkiewicz  
i ówczesny wiceminister  
spraw wojskowych  
Felicjan Sławoj  
Składkowski, 1932 r.  
[Narodowe Archiwum  
Cyfrowe]

## Komisje

Obowiązkiem senatora był udział w posiedzeniach Senatu i pracach komisji senackich. Funkcjonowało siedem senackich komisji stałych: Regulaminowa, Spraw Zagranicznych i Wojskowych, Skarbowo-Budżetowa, Prawnicza, Administracyjna i Samorządowa, Gospodarstwa Społecznego, Oświaty i Kultury. Senator mógł brać udział w pracach dwóch komisji. Na czele każdej stał przewodniczący. Przedmiotem pracy komisji były ustawy sejmowe, do których Senat powinien się ustosunkować w ciągu 30 dni od daty przekazania. Zazwyczaj głosowano jawnie, poprzez powstanie, i imiennie. Wyjątkiem były wybory personalne marszałka, jego zastępców i sekretarzy.

Za nieusprawiedliwioną nieobecność na posiedzeniu plenarnym o 5% obniżano wynagrodzenie senatora. Nieuczestniczenie w 15 kolejnych posiedzeniach powodowało wygaśnięcie mandatu. Ponadto senator nie mógł w swojej działalności pozaparlamentarnej powoływać się na pełnioną przez siebie funkcję. Za „przywołanie do porządku”, np. za awantury czy wystąpienia nie na temat, marszałek mógł ukarać senatora utratą 10% uposażenia, Senat mógł też nałożyć na niego większą karę finansową. Senator wykluczony z posiedzenia przez marszałka tracił diety na 15 dni, a przez Senat – nawet na miesiąc.



Czołg lekki dwuwieżowy przed gmachem Senatu. Pokaz polskiego sprzętu wojskowego zorganizowany dla Komisji Skarbowo-Budżetowej Senatu III kadencji (1930–1935), 1933 r.

[Narodowe Archiwum Cyfrowe]

Posiedzenie Komisji Skarbowo-Budżetowej Senatu II kadencji (1928–1930). Widoczni m.in.: marszałek Polski Józef Piłsudski i marszałek Senatu Julian Szymański (pierwszy z prawej), 1929 r.

[Narodowe Archiwum Cyfrowe]



Posiedzenie Komisji Spraw Zagranicznych i Wojskowych Senatu III kadencji (1930–1935). Na pierwszym planie senator II–III kadencji (1928–1935) Stefan Perzyński. Widoczni także m.in. marszałek Senatu Władysław Raczkiewicz, senator Wojciech Korfanty i senator I–III kadencji (1925–1935) Dorota Kłuszyńska, 1932 r.

[Narodowe Archiwum Cyfrowe]



Posiedzenie Komisji Konstytucyjnej Senatu III kadencji (1930–1935), obradującej nad projektem konstytucji kwietniowej. Widoczni m.in.: Walery Sławek, wicemarszałek Sejmu Wacław Makowski, a także senatorowie Walery Roman i Henryk Loewenhertz, marszałek Senatu Władysław Raczkiewicz, wicemarszałek Senatu Antoni Bogucki, wicemarszałek Sejmu Stanisław Car, senator Stefan Perzyński, 1934 r.

[Narodowe Archiwum Cyfrowe]



## Przysięga

Przez trzy pierwsze kadencje inaugurację kadencji Sejmu i Senatu poprzedzało okolicznościowe nabożeństwo. Pierwsze posiedzenie Senatu w II RP odbyło się 28 XI 1922 r. Otworzył je naczelnik państwa Józef Piłsudski. W następnych kadencjach pierwsze posiedzenie w imieniu prezydenta RP otwierał prezes Rady Ministrów. Przewodnictwo obrad przejmował marszałek senior, powoływany przez prezydenta. On przeprowadzał ślubowanie senatorów i wybór marszałka Senatu. Konstytucja zobowiązywała senatorów do złożenia, na ręce marszałka wobec Izby, następującego ślubowania:

*Ślubuję uroczyście, jako senator na Senat Rzeczypospolitej Polskiej, wedle najlepszego mego rozumienia i zgodnie z sumieniem, rzetelnie pracować wyłącznie dla dobra Państwa Polskiego, jako całości.*

Tekst ślubowań senatorskiego i poselskiego wyraźnie odróżniał je od religijnej wówczas przysięgi Prezydenta RP, która rozpoczynała się od słów: *Przysięgam Bogu Wszchemogącemu, w Trójcy Świętej Jedynemu*, a kończyła się wezwaniem: *Tak mi dopomóż Bóg i Święta Syna jego Męka. Amen.*

## Dziecięca twarz Senatu

Sejm i Senat miały bogate zaplecze socjalne dla dzieci pracowników parlamentu. Mogły one uczęszczać do przeznaczonych dla nich przedszkola, uczestniczyć w organizowanych dla nich imprezach i wyjeżdżać na wspólne obozy wakacyjne.



Uroczystość poświęcenia przedszkola dla dzieci pracowników Sejmu i Senatu, marzec 1932 r. [Narodowe Archiwum Cyfrowe]



Dzieci pracowników Sejmu i Senatu  
na koloniach letnich w Łomży  
i Małkini, lipiec 1932 r.  
[Narodowe Archiwum Cyfrowe]







WARSZAWA-WILEŃSKA  
TŁUŚCZ





Karta z podpisami senatorów pod Polską „Deklaracją o Podziwie i Przyjaźni dla Stanów Zjednoczonych” z okazji 150. rocznicy ogłoszenia Deklaracji Niepodległości, 4 VII 1926 r. Był to wyraz wdzięczności narodu polskiego za wsparcie otrzymane od Amerykanów w odzyskiwaniu niepodległości i pomoc humanitarną. Pod dokumentem podpisało się 5,5 mln obywateli. Na karcie znajdują się podpisy m.in. marszałka Wojciecha Trąpczyńskiego, marszałka seniora Maksymiliana Thulliego, senatorów Jakuba Bojki i Doroty Kłuszyńskiej.  
 [Biblioteka Kongresu USA, Library of Congress, Washington, D.C.,  
<https://www.loc.gov/collections/polish-declarations/about-this-collection/>]

## Współpraca międzynarodowa i kontakty z Polonią i Polakami za granicą

Kontakty międzynarodowe Senatu odbywały się w ramach, powstałej w 1889 r., Unii Międzyparlamentarnej, do której Polska przystąpiła w 1920 r., i parlamentarnych grup bilateralnych. Kilku senatorów, zasiadających w parlamentach państw zaborczych, m.in. wicemarszałek Senatu I kadencji ks. Antoni Stychel, już wcześniej należało do Unii Międzyparlamentarnej, inni wstąpili do niej dopiero w Polsce niepodległej. Sejm i Senat utrzymywały przede wszystkim kontakty z parlamentami: Francji, Jugosławii, Węgier, Włoch i Rumunii. Kilku senatorów było członkami założonej w 1914 r. Międzynarodowej Parlamentarnej Konferencji Ekonomicznej, której XXIII zgromadzenie obradowało w 1938 r., w trakcie IV kadencji (1935–1938), w sali Senatu. Otworzył je senator Wojciech Gołuchowski.

Senat odgrywał w okresie międzywojennym istotną rolę w kontaktach z Polonią i w jej konsolidacji. Marszałek Senatu II kadencji (1928–1930) Julian Szymański był gospodarzem I Zjazdu Polaków z Zagranicy, patronat nad kontaktami z Polonią sprawowali także jego następcy. Marszałkowie Senatu stali na czele Rady Organizacyjnej Polaków z Zagranicy, reprezentującej największe ośrodki polonijne. Rada co roku przedstawiała Senatowi problemy i potrzeby polskich organizacji za granicą. Marszałkowie również osobiście zapoznawali się z sytuacją Polonii. Np. marszałek Senatu III kadencji (1930–1935) Władysław Raczkiewicz w 1933 r. odwiedził Polaków mieszkających na czechosłowackim Zaolziu, w Brazylii i Argentynie, a w 1934 r. – w Estonii.





Defilada inauguracyjna I Igrzysk Sportowych Polaków z Zagranicy na stadionie Wojska Polskiego w Warszawie, 1 VIII 1934 r. Igrzyska trwały osiem dni, a udział w nich wzięło 381 zawodników, w tym 33 kobiety.

[Narodowe Archiwum Cyfrowe]

Otwarcie wystawy „Polska i Polacy w świecie”, zorganizowanej z okazji II Światowego Zjazdu Polaków z Zagranicy. Wstępę przecina prezes Światowego Związku Polaków z Zagranicy marszałek Senatu III kadencji (1930–1935) Władysław Raczkiewicz. Widoczni m.in.: wiceprezes Bronisław Hełczyński, minister spraw zagranicznych Józef Beck, dyrektor wystawy Henryk Drozdowski, prezydent Warszawy i późniejszy senator Stefan Starzyński, 5 VIII 1934 r.

[Narodowe Archiwum Cyfrowe]



Dekoracja wystawy „Polska i Polacy w świecie”, zorganizowanej na terenie Muzeum Wojska Polskiego w Warszawie, 1934 r.

[Narodowe Archiwum Cyfrowe]



## Senatorowie w terenie



Goście obchodów 15. rocznicy wybuchu III powstania śląskiego, zorganizowanych w Katowicach, 2–3 V 1936 r. Widoczni m.in. weterani powstania styczniowego, a także senator Józefa Bramowska (w stroju regionalnym), która w czasie walk użyczyła powstańcom swojego mieszkania. [Narodowe Archiwum Cyfrowe]

Rudolf Kornke (1884–1958), senator IV–V kadencji (1935–1939), górnik, powstaniec śląski, przemawia podczas manifestacji antyniemieckiej w Królewskiej Hucie (obecnie Chorzów), kwiecień 1933 r. Wiec był reakcją na zapoczątkowaną w III Rzeszy „Akcję przeciwko nieniemieckiemu duchowi”, w ramach której m.in. palono książki „wrogie” wobec narodowego socjalizmu. [Narodowe Archiwum Cyfrowe]



Parlamentarzyści pracujący przy sypaniu kopca Józefa Piłsudskiego w Krakowie, na pierwszym planie marszałek Senatu IV kadencji (1935–1938) Aleksander Prystor, 1935 r. Jedną z form upamiętniania Polaków zasłużonych dla ojczyzny było sypanie kopców ich imienia. Najpopularniejszy to, wzniesiony w okresie 1820–1823, krakowski Kopiec Kościuszki, ziemia pochodziła m.in. z pola bitwy pod Racławicami, oraz usypany w latach 1934–1937 Kopiec Piłsudskiego na krakowskim Sowińcu. [Narodowe Archiwum Cyfrowe]

Komitet budowy pomnika Lotnika, zasiadał w nim m.in. senator II kadencji (1928–1935) inżynier Jan Rogowicz (drugi z prawej w drugim rządzie), 1927 r. Pomnik Lotnika został sfinansowany ze składek społecznych i z wpływów z imprez lotniczych. To jeden z pierwszych w Europie monumentów poświęconych lotnictwu. Od odsłonięcia 11 XI 1932 r. do 1944 r. stał na placu Unii Lubelskiej w Warszawie. Po odtworzeniu po wojnie stanął u zbiegu ulic: Wawelskiej, Raszyńskiej oraz Żwirki i Wigury, prowadzącej do lotniska Okęcie. [Narodowe Archiwum Cyfrowe]



Wystawa „Warszawa wczoraj, dziś, jutro”. Przy makiecie rekonstruowanego Barbakanu widoczni m.in.: senator V kadencji (1938–1939), prezydent Warszawy Stefan Starzyński i senator IV–V kadencji (1935–1939), minister wyznań religijnych i oświecenia publicznego Wojciech Świątosławski, 1938 r. [Narodowe Archiwum Cyfrowe]









Komunikacja lotnicza dotowana przez władze oprócz praktycznego miała też znaczenie propagandowe, pokazując nowoczesność II RP.

Marszałek Senatu III kadencji (1930–1935) Władysław Raczkiewicz w czasie inauguracji połączenia lotniczego Warszawa – Wilno – Ryga – Tallin, 1932 r. Powstałe w 1928 r. Polskie Linie Lotnicze LOT są jednymi z najstarszych nieprzerwanie działających cywilnych linii lotniczych. [Narodowe Archiwum Cyfrowe]



Przekazanie Warszawskiej Brygadzie Obrony Narodowej czterech ręcznych karabinów maszynowych marki Browning wz. 28, ufundowanych przez młodzież Szkół Zgromadzenia Kupców. Przemawia senator II–IV kadencji (1928–1938) Ludwik Evert, 1938 r. [Narodowe Archiwum Cyfrowe]



Uczestniczki Kongresu Kobiet Słowiańskich podczas składania wieńca na Grobie Nieznanego Żołnierza. Widoczna m.in. senator III kadencji (1930–1935) Hanna Hubicka (czwarta z prawej), 1931 r. [Narodowe Archiwum Cyfrowe]



## Wizyty zagraniczne i delegacje

Senatorowie, wraz z posłami i ministrami, wielokrotnie brali udział w delegacjach zagranicznych, uczestniczyli również w przyjęciach, wydawanych przez przedstawicieli innych państw.

Po układzie monachijskim jesienią 1938 r. Słowacja uzyskała szeroką autonomię w ramach wówczas Czecho-Słowacji, a po jej upadku w marcu 1939 r. ogłosiła niepodległość. Pierwsze niepodległą Słowację uznały Polska i Węgry.



Powitanie słowackich posłów autonomistów na Dworcu Głównym w Warszawie, 23 V 1938 r. W skład delegacji słowackiej wchodził m.in. Karol Sidor, słowacki pisarz i polityk, bliski współpracownik ks. Josefa Tiso, ostatni premier autonomicznej Słowacji, przeciwnik ataku Słowacji na Polskę we wrześniu 1939 r. Widoczny m.in. Feliks Gwiżdż (1885–1952) – w meloniku, senator IV kadencji (1935–1938), autor piosenki „Przybyli ułani pod okienko”. [Narodowe Archiwum Cyfrowe]

Otwarcie polskiego pawilonu na Wystawie Światowej w Nowym Jorku. Przy pomniku króla Władysława Jagiełły przemawia Antoni Roman (1892–1951), senator V kadencji (1938–1939), minister przemysłu i handlu, 1938 r. [Narodowe Archiwum Cyfrowe]

Senator I kadencji (1922–1927) Ignacy Baliński (1862–1951) w towarzystwie posła nadzwyczajnego i ministra pełnomocnego Japonii w Polsce Naotake Sato oraz primadonny Teiko Kiwa, 1925 r. [Narodowe Archiwum Cyfrowe]

## Senatorski portfel

Podobnie jak obecnie, w II RP parlamentarzyści otrzymywali uposażenie, diety i fundusze na prowadzenie biur. W 1931 r. senatorska dieta wynosiła 1310 zł, jednak wskutek cięć związanych z kryzysem zmniejszono ją najpierw do 1152 zł, a następnie do 976 zł. Uposażenie marszałków było cztery razy wyższe niż senatorów, np. marszałek Senatu II kadencji (1928–1930) Julian Szymański otrzymywał miesięcznie 5240 zł i miał do dyspozycji fundusz reprezentacyjny w wysokości 600 zł. Były to kwoty znacznie niższe niż w parlamentach większości krajów europejskich. Niemalą część otrzymywanych środków parlamentarzyści przekazywali na potrzeby swych partii.

Pokwitowanie odbioru diety za wrzesień 1939 r. przez senatora IV–V kadencji (1935–1939) Władysława Stryjeńskiego (1889–1956).  
[Własność rodziny]

**SENAT R. P.**

**Nr porządkowy listy płacy** 79.

Diety za m/c wrzesień r. 1939 zł 976 gr.

	Zł.	gr.	
<b>A. POTRĄCENIA URZĘDOWE:</b>			
a) na spłatę zaliczki — (rata)			
b) za mieszkanie . . . . .			
c) za opał . . . . .			
d) za światło . . . . .			
e) za nieobecność			
f) <u>Przebieg choroby</u>	10	-	
g) <u>Specj. podar. dwc.</u>	107	40	
h)			
			zł <u>117</u> gr. <u>40</u>
<b>POKWITOWANO</b>			zł <u>858</u> gr. <u>60</u>
<b>B. ŚWIADCZENIA NA KLUB:</b>			
i) składka klubowa <u>OZN</u>	60	-	
j) <u>POP.V</u> rata	132	-	
k)			
l)			
m)			
n)			
			zł <u>192</u> gr. <u>-</u>
<b>RAZEM POTRĄCONO .</b>	<b>309</b>	<b>40</b>	
<b>DO WYPŁATY</b>			zł <u>666</u> gr. <u>60</u>

SKARBNIK



# Życie codzienne senatorów

## Chałupy, wille i pałace

Senatorowie różnili się zarówno pod względem majątku, jak i pochodzenia, wywodzili się z różnych środowisk i klas społecznych. Byli wśród nich przedstawiciele chłopstwa, np. Jakub Bojko (1857–1943), senator I i III kadencji (1922–1927 i 1930–1935), ziemian, np. majątek Witolda Leona Czartoryskiego (1864–1945), senatora I kadencji (1922–1927) miał ponad 18 tys. ha, inteligentów, rzemieślników czy przemysłowców. Różniły się także miejsca ich zamieszkania.



Willa senatora I kadencji (1922–1927) Joachima Hempla (1858–1944) w Wolicy k. Kielc, widok współczesny. Dziś ulica, przy której mieści się dom, nosi nazwę Senatorskiej. W ten sposób władze lokalne uczciły pamięć senatora.

[Fot. Jarosław M. Zawadzki, Archiwum Senatu]

Pałac senatora IV kadencji (1935–1938) Jerzego Siemiątkowskiego (1889–1974) w Wąpielsku (woj. kujawsko-pomorskie) – z lewej.

[Własność Zespołu Szkół nr 3 w Rypinie, w depozycie Muzeum Ziemi Dobrzyńskiej w Rypinie]



Willa senatora V kadencji (1938–1939) Leona Wolfa (1883–1968) we Frysztacie na Zaolziu, skonfiskowana przez władze Czechosłowacji w 1947 r., w: Krzysztof Nowak, Leon Wolf (1883–1968). Biografia polityczna, Katowice 2002.

Wnętrze willi senatora  
III kadencji (1930–1935)  
Kazimierza Zaczka  
(1883–1945)  
w Zakopanem,  
lata 30. XX w.  
[Własność rodziny]



Brama gospodarstwa  
senatora I i III kadencji  
(1922–1927 i 1930–1935)  
Jakuba Bojki (1857–1943)  
w Gręboszowie  
(woj. małopolskie), 1932 r.  
[Narodowe Archiwum  
Cyfrowe]





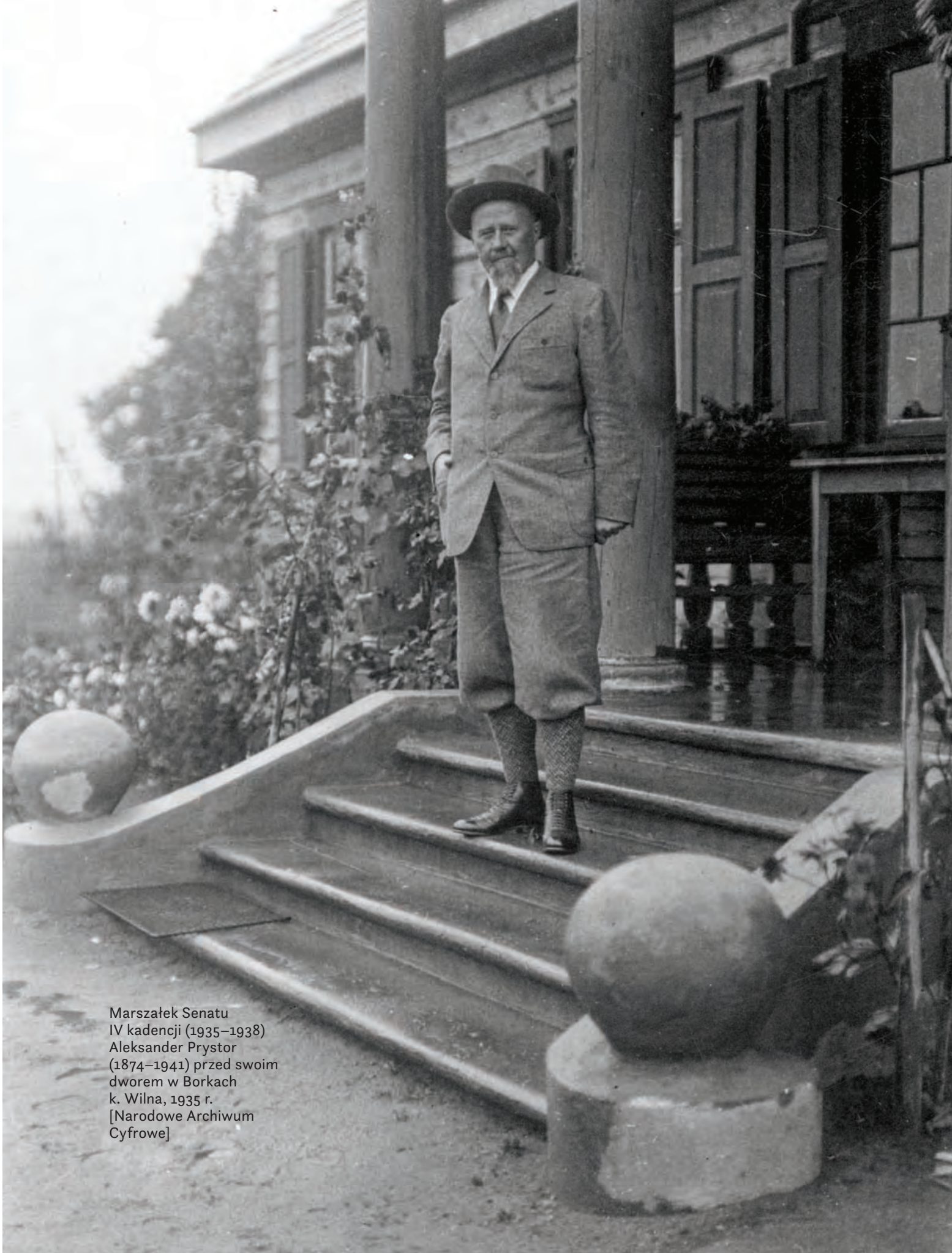

Marszałek Senatu  
IV kadencji (1935–1938)  
Aleksander Prystor  
(1874–1941) przed swoim  
dworem w Borkach  
k. Wilna, 1935 r.  
[Narodowe Archiwum  
Cyfrowe]



## Rodziny



Senator IV kadencji (1935–1938) Konstanty Terlikowski (1895–1941) z rodziną, 1937 r. [Własność rodziny]

Marszałek Sejmu III kadencji (1930–1935) i wicemarszałek Senatu IV kadencji (1935 r.) Kazimierz Świtalski (1886–1962) z żoną Janiną i synem Jackiem, 1931 r. Niespełna 13 lat później Jacek Świtalski poległ w powstaniu warszawskim. [Narodowe Archiwum Cyfrowe]



Senator IV kadencji (1935 r.) Stanisław Tor (1880–1941) z rodziną w Krynicy. Lata 20./30. XX w. [Własność rodziny]



Senator V kadencji (1938–1939) Leon Wolf (1883–1968) z rodziną, Frysztat na Zaolziu, lata 20. XX w. [Własność rodziny]





## Życie zawodowe i prywatne, czyli senator piekarz, artysta i włościanin

Wielu senatorów było nie tylko wybitnymi i doświadczonymi politykami, ale też ludźmi mającymi różne talenty i zawody.

Senator III kadencji (1930–1935) Marcelli Wiechowicz (1885–1943), właściciel Warszawskiej Piekarni Mechanicznej i prezes Związku Piekarzy (czwarty z lewej), lata 30. XX w.  
[Własność rodziny]



Dożynki w majątku senatora I kadencji (1922–1927) Ludwika Hammerlinga (1874–1935), Brody k. Kalwarii Zebrzydowskiej, 1926 r.  
[Narodowe Archiwum Cyfrowe]

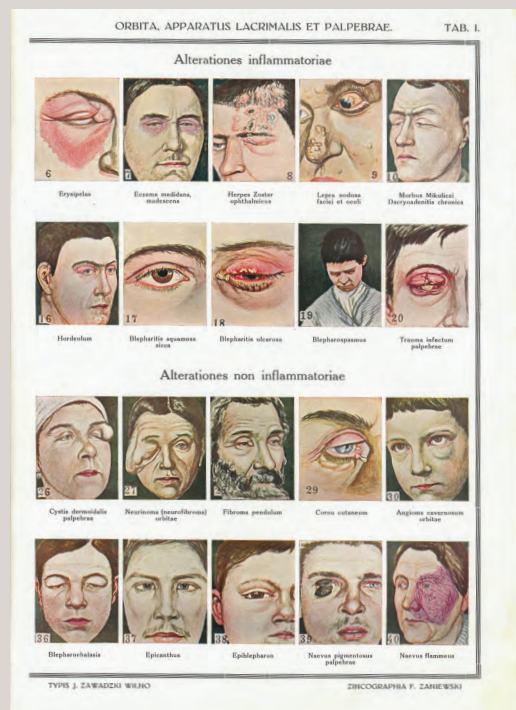

Strona z atlasu chorób oczu *Synopsis Iconographiae Ophthalmicae*, autorstwa marszałka Senatu II kadencji (1928–1930) Juliana Szymańskiego (1870–1958), Wilno 1933.  
[Archiwum Senatu]



## Automobile i aeroplany

Dwudziestolecie międzywojenne było okresem dynamicznego rozwoju techniki i fascynacji jej osiągnięciami, w tym motoryzacją i lotnictwem. Fascynacje te nie były też obce senatorom.

Marszałek Senatu II kadencji (1928–1930) Julian Szymański (1870–1958), z rodziną i pilotem przed wylotem na III Kongres Lekarzy Słowiańskich w Splicie, 1930 r. Widoczny na zdjęciu Junkers F13 był pierwszym na świecie samolotem komunikacyjnym o całkowicie metalowej konstrukcji.

[Narodowe Archiwum Cyfrowe]

Senator IV kadencji (1935–1938) Jan Rudowski (1891–1945) przy awionetce, w której brał udział w międzynarodowym rajdzie na trasie Warszawa – Tallin – Warszawa, marzec 1931 r.

[Narodowe Archiwum Cyfrowe]







Taksówki przed gmachem Senatu, ok. 1930 r.  
[Narodowe Archiwum Cyfrowe]



Pierwszy z lewej senator IV–V kadencji (1935–1939) Ferdynand Zarzycki (1888–1958), generał, minister przemysłu i handlu, z rodziną i szoferem, Otwock, 1933 r. Niewielu przedwojennych senatorów miało własny samochód i prawo jazdy.  
[Archiwum Senatu]

Senator IV–V kadencji (1935–1939) Stefan Dąbkowski (1884–1962) z córką i przyszłą synową, na drugim planie samochód marki DKW, 1939 r.  
[Własność rodziny]











## Senatorowie i zwierzęta



Prezentacja konia  
w stadninie senatora  
I kadencji (1925–1927)  
Eryka Kurnatowskiego  
(1882–1975) w Łochowie,  
lipiec 1930 r.  
[Narodowe Archiwum  
Cyfrowe]



Marszałek Senatu  
IV kadencji (1935–1938)  
Aleksander Prystor  
(1874–1941) z psem,  
lata 20./30. XX w.  
[Narodowe Archiwum  
Cyfrowe]

Senator II–III kadencji  
(1928–1935) Karol Rolle  
(1871–1954) w swoim  
letnim domu. Czerna  
k. Krakowa, ok. 1943 r.  
[Własność rodziny]





## Bale, rauty i polowania

Rola senatora w życiu publicznym II RP nie ograniczała się do obowiązków *stricto* politycznych, udziału w dyskusjach, głosowaniach i naradach. Bale, przyjęcia, „herbatki” czy polowania były nie tylko formą spędzania wolnego czasu, ale i kulturowym, towarzyskim obowiązkiem.

Przyjęcie wydane przez polskich parlamentarzystów dla słowackich posłów autonomistów. Widoczni m.in. słowacki poseł Karol Sidor, senator IV kadencji (1935–1938) Feliks Gwiżdż (1885–1952), wicemarszałek Sejmu, a późniejszy marszałek Senatu V kadencji (1938–1939) Bogusław Miedziński (1891–1972), poseł Jan Walewski, 1938 r. [Narodowe Archiwum Cyfrowe]

Polowanie w Białowieży. Od lewej m.in.: marszałek Senatu III kadencji (1930–1935) Władysław Raczkiewicz (1885–1947) – drugi; późniejszy senator IV kadencji (1935–1936) Czesław Michałowski (1885–1940) – trzeci i późniejszy marszałek Senatu V kadencji (1938–1939) Bogusław Miedziński (1891–1972) – w czapce pilotce, styczeń 1933 r. [Narodowe Archiwum Cyfrowe]

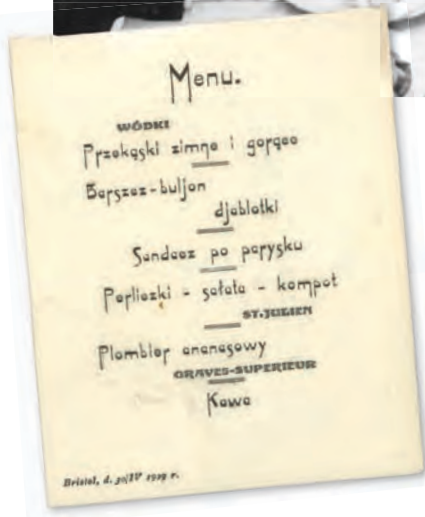

Menu obiadowe podczas spotkania polityków BBWR w Hotelu Bristol w Warszawie, 1929 r. [Własność rodziny]





## Pogrzeby

Spośród 452 senatorów II RP 91 zmarło przed wybuchem wojny. Ich pogrzeby miały często charakter patriotycznych manifestacji, gromadząc zarówno zwykłych obywateli, jak i najważniejszych polityków.



Pogrzeb senatora I–III kadencji (1922–1935) Bolesława Limanowskiego (1835–1935). Kondukt pogrzebowy na moście im. Księcia Józefa Poniatowskiego w Warszawie, 1935 r. [Narodowe Archiwum Cyfrowe]



Pogrzeb senatora III kadencji (1930–1935) Henryka Loewenherza (1871–1936), kościół ewangelicki we Lwowie, 1936 r. Senator zmarł podczas spotkania Unii Międzyparlamentarnej w Budapeszcie. [Narodowe Archiwum Cyfrowe]

# 1918–1939: Senat II RP – gmachy, wnętrza, ludzie

Plac Bankowy  
w Warszawie, budynki:  
Giełdy i Banku Polskiego  
oraz pałac Ministra  
Skarbu, 1889 r.  
[Fot. Maurycy Pusch,  
Biblioteka Narodowa]



Gmach Politechniki  
Warszawskiej, lata  
1915–1918, pocztówka.  
[Biblioteka Narodowa]







Aleksandryjsko-  
-Maryjski Instytut  
Wychowania Panien  
– wejście i sala jadalna,  
lata 1885–1902.  
[Biblioteka Narodowa]

Nad siedzibą polskiego parlamentu zastanawiano się już od 1917 r. Zamek Królewski nie wchodził w rachubę, był bowiem rezydencją niemieckiego gubernatora Hansa von Beselera. Brano pod uwagę m.in. gmachy Giełdy i Banku Polskiego oraz sąsiedniego pałacu Ministra Skarbu przy obecnym pl. Bankowym, rotundę przy ul. Karowej, a nawet gmach politechniki. Po odzyskaniu niepodległości wybór padł na budynek, zbudowany w latach 1851–1853, ulokowany przy ul. Wiejskiej. Początkowo mieścił się w nim Instytut Szlachecki, który zlikwidowano w 1862 r. Następnie otwarto tam rosyjską szkołę z internatem dla dziewcząt, czyli Aleksandryjsko-Maryjski Instytut Wychowania Panien, działający do 1915 r. W szkole znajdowała się wielka jadalnia, służąca także jako miejsce szkolnych uroczystości, którą można było wykorzystać na salę obrad. W dawnych klasach ulokowano biura i pomieszczenia dla komisji parlamentarnych. Pierwsze posiedzenie przewidziano na 10 II 1919 r. Przy adaptacji wnętrza pracowało kilkuset robotników, również w nocy.



Senator IV kadencji (1935–1938) Julia Kratońska (1870–1946). Absolwentka (1888 r.) Aleksandryjsko-Maryjskiego Instytutu Wychowania Panien. Nauczycielka, działaczka PPS.  
[Muzeum Szlachty Mazowieckiej w Ciechanowie]





Aleksandryjsko-Maryjski Instytut  
Wychowania Panien – sala jadalna,  
lata 1885–1902.  
[Biblioteka Narodowa w Warszawie]









Posłowie i senatorowie  
na uroczystości z okazji  
sprowadzenia zwłok  
Juliusza Słowackiego  
do kraju, lipiec 1927 r.  
[Biblioteka Sejmowa]









Wejście do zespołu  
budynków Sejmu i Senatu,  
1930 r.  
[Narodowe Archiwum  
Cyfrowe]

Sala posiedzeń Senatu  
po przebudowie według  
projektu Stanisława  
Miecznikowskiego  
(1928 r.). Sentencję: *Salus  
reipublicae suprema lex  
esto* („Dobro republiki  
najwyższym prawem”)  
usunięto z górnej części  
ściany i umieszczono  
w absydzie, 1932 r.  
[Narodowe Archiwum  
Cyfrowe]

Od grudnia 1922 r. do marca 1928 r. Senat dzielił zarówno salę obrad (posiedzenia musiały się odbywać naprzemiennie), jak i resztę pomieszczeń z Sejmem. W 1925 r. przystąpiono więc do przebudowy pod kierunkiem architekta Kazimierza Skórewicza. Wtedy powstała charakterystyczna półrotunda, początkowo przeznaczona dla Senatu, ze względów praktycznych ulokowano w niej jednak salę obrad Sejmu. Senatorowie przejęli zaś budynek poszkolny, z gruntownie przebudowaną i zmodernizowaną salą obrad. Pomieszczenie w nowym gmachu było przeznaczone nie tylko na posiedzenia Izby niższej, ale także Zgromadzenia Narodowego.

Parlament to nie tylko sale obrad, ale także skomplikowane zaplecze. W 1924 r. w połączonym Biurze Sejmu i Senatu pracowało 40 urzędników, 20 stenografów i 90 pracowników obsługi. W 1929 r. powstało Biuro Senatu jako osobna jednostka administracyjna, zatrudniająca ok. 10 urzędników i ok. 20 pracowników obsługi. Wspólne dla Sejmu i Senatu były: biblioteka, poczta, bufet, a od 1935 r. – nowoczesny Hotel Sejmowy (157 pokojów), pierwszy tego typu obiekt w Europie.



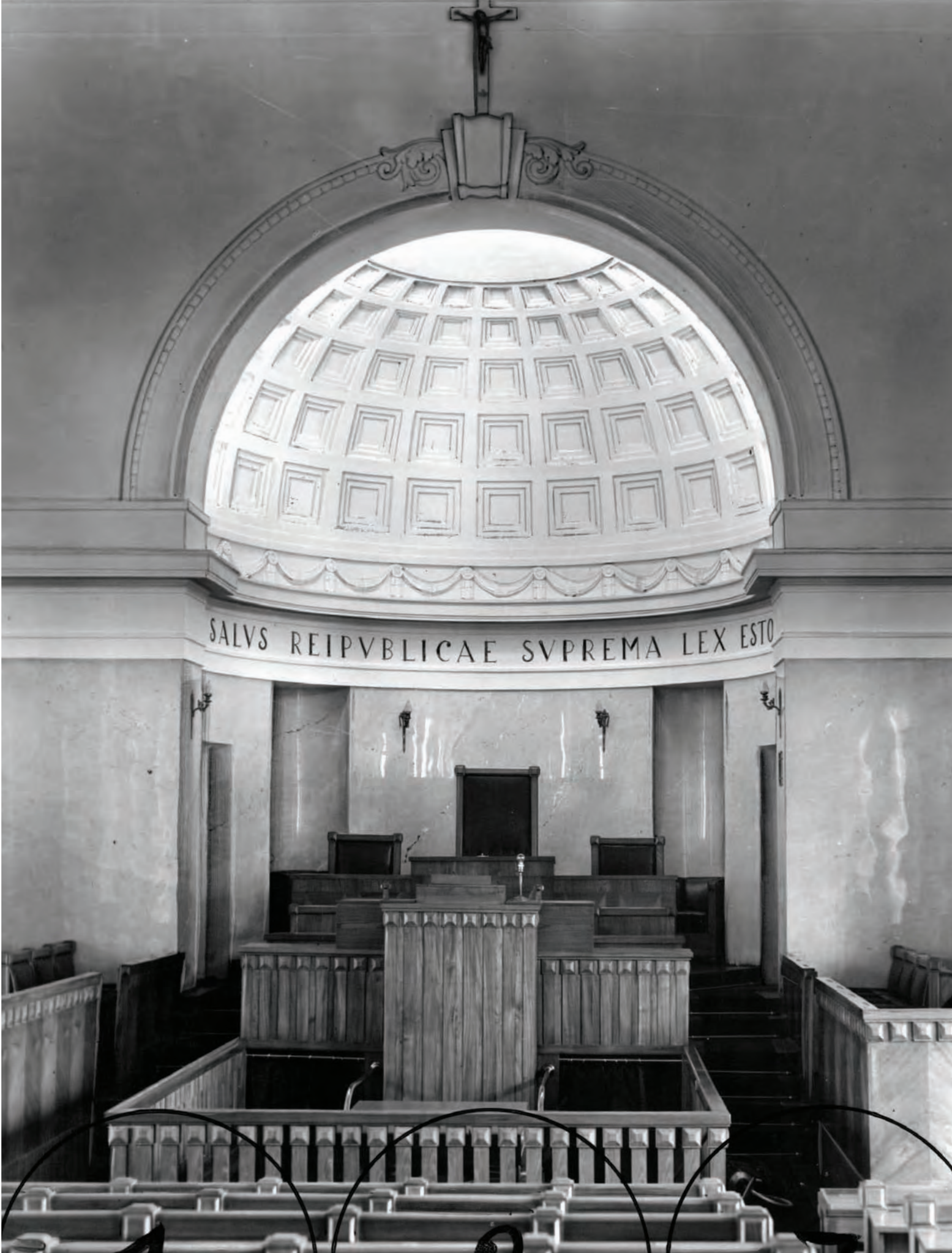

SALVS REIPVBLICAE SVPREMA LEX ESTO





Sala komisji senackiej, ok. 1927 r.  
*Parlament Rzeczypospolitej Polskiej*  
1919–1927, Warszawa 1928.  
[Biblioteka Sejmowa]



Obsługa Stenograficzna Biura Sejmu  
i Senatu.  
*Parlament Rzeczypospolitej Polskiej*  
1919–1927, Warszawa 1928.  
[Biblioteka Sejmowa]



Kuluary.  
[Narodowe Archiwum Cyfrowe]

Stenografistki w Sali Maszyn Senatu,  
ok. 1927 r.  
*Parlament Rzeczypospolitej Polskiej*  
1919–1927, Warszawa 1928.  
[Biblioteka Sejmowa]







Czytelnia.  
*Parlament Rzeczypospolitej  
Polskiej 1919–1927,*  
Warszawa 1928.  
[Biblioteka Sejmowa]



Pokój w hotelu  
poselskim, 1928 r.  
[Narodowe Archiwum  
Cyfrowe]

Bufet sejmowy.  
*Parlament Rzeczypospolitej  
Polskiej 1919–1927,*  
Warszawa 1928.  
[Biblioteka Sejmowa]





Ruiny sali obrad  
Senatu, ok. 1945 r.  
[Biblioteka Sejmowa]





# 1939–1945: Walka – śmierć – (prze)życie

2 IX 1939 r. odbyło się nadzwyczajne i zarazem ostatnie posiedzenie Senatu II RP, na którym przyjęto ustawę o czynnej służbie wojskowej posłów i senatorów i zaaprobowano zasady funkcjonowania Senatu w czasie stanu wojennego. Nikt bowiem nie przypuszczał, że w ciągu kilku tygodni państwo polskie przestanie istnieć. Dwa miesiące później, 2 XI 1939 r., Władysław Raczkiewicz (1885–1947), nowy prezydent RP, marszałek Senatu III kadencji (1930–1935), w Paryżu wydał zarządzenie o rozwiązaniu parlamentu. Senat przestał istnieć na następnym półwiecze.



Marszałek Senatu V kadencji (1938–1939) Bogusław Miedziński (1891–1972) – z lewej i marszałek Sejmu V kadencji (1938–1939) Wacław Makowski (1880–1942) kopią rowy przeciwlotnicze w Warszawie, 29 VIII 1939 r., w: „Gazeta Polska” 1939, 30 VIII 1939. [Biblioteka Narodowa w Warszawie]

Zarządzenie Prezydenta RP Władysława Raczkiewicza o rozwiązaniu Sejmu i Senatu, Paryż 2 XI 1939 r.



Przemówienie ministra spraw zagranicznych Józefa Becka w Sejmie, 5 V 1939 r. [Filmoteka Narodowa – Instytut Audiowizualny (FINA), Repozytorium cyfrowe]

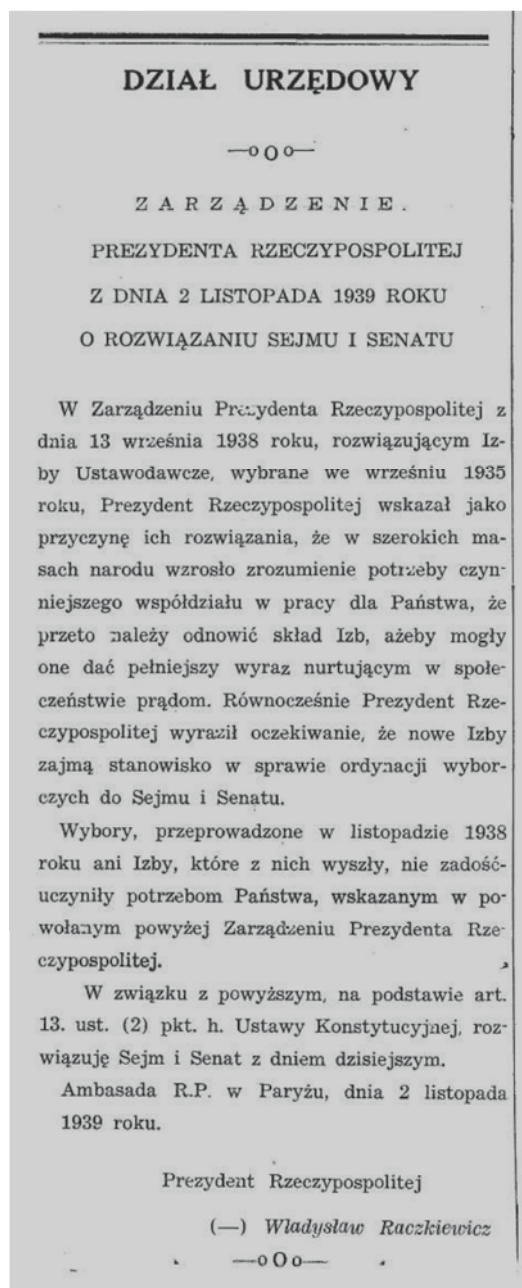



MATOWICZ 1944 CZĘSTOCHOWA  
RR • KAZIMIERZ BARTEL 1941 LWÓW  
J • KAZIMIERZ BISPING 1941 ZSRR  
12 POD STESZEWEM K. POZNANIA  
V BAHDANOWICZ/ PO 1939 ZSRR  
/ • KS. FELIKS BOLT 1940 STUTTHOF  
KI - MORA 1944 OKOLICE PUŁAW  
SALEM BUDZYNER 1940 WŁOCHY  
N CHOLEWICKI 1942 WARSZAWA  
CIN • JAN CUPIAŁ 1941 DACHAU  
AW DABSKI 1941 RUDNA WIELKA  
OBACZEWSKI 1940 DZIAŁDOWO  
EFAN DOBRZAŃSKI 1945 URAL  
EFAN EHRENKREUTZ 1945 WILNO  
OKOLICE BIELSKA PODLASKIEGO  
AW FICHNA 1945 FLOSSENBURG  
USZ GIEDROYĆ 1941 BIAŁORUŚ  
• MACIEJ GLOGIER 1940 RADOM  
CENTY GŁOWACKI 1940 UKRAINA  
MIL GODLEWSKI 1944 KRAKÓW



Fragment tablicy  
w Senacie poświęconej  
poległym senatorom,  
odsłoniętej 3 VII 1999 r.  
[Tomasz Paczos,  
Archiwum Senatu]



W HOŁDZIE SENATOROM  
II RZECZYPOSPOLITEJ  
POMORDOWANYM, POLEGŁYM,  
ZAGINIONYM, ZMARŁYM  
W LATACH II WOJNY ŚWIATOWEJ  
I POWOJENNYM OKRESIE REPRESJI



Legitymacja Krzyża  
Armii Krajowej senator  
Władysławy Macieszyny.  
[Biblioteka Jagiellońska,  
Rkp. B] Przyb. 68/91]

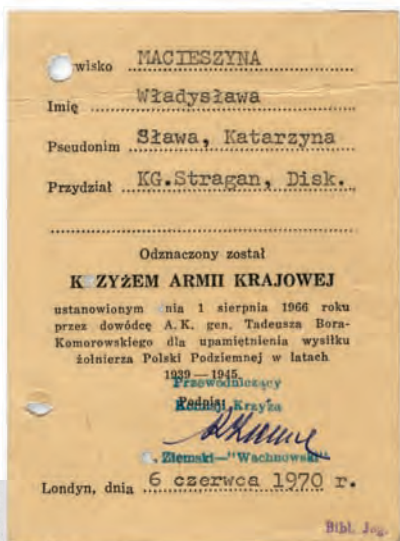

Władysław Kamiński  
przyjmuje z rąk gen.  
Władysława Andersa  
sztandar swojego  
oddziału.  
[Własność rodziny]



Stefan Rydel, zdjęcie  
wykonane w obozie  
IIB Arnswalde,  
1939/1940 r.  
[Własność rodziny]

W chwili wybuchu wojny żyło 361 senatorów pięciu kadencji. Wojny nie przeżyło 155 z nich. Część zmarła z powodów naturalnych, większość zginęła w walce lub z powodu terroru niemieckiego (51) lub radzieckiego (44). Losów wielu nie znamy do dziś.

## Walka

Podczas obrony Warszawy w 1939 r. zginął senator IV kadencji (1935–1938) Tadeusz Kar szo-Siedlewski (1893–1939). Kilka dni później w walkach z Armią Czerwoną poległ senator V kadencji (1938–1939) Janusz Wielowiejski (1897–1939).

Senator IV kadencji (1935–1938) Władysła wa Macieszyna (1888–1967) w czasie I wojny światowej była żołnierzem Legionów i POW, od 27 IX 1939 r. działała w konspiracji, m.in. w wywiadzie AK. Aresztowana w 1943 r., była więziona w Wiedniu i Berlinie. Została skazana na karę śmierci, której nie zdążono wykonać.

Najdłuższy szlak bojowy przeszedł Władysław Kamiński (1897–1944), senator V kadencji (1938–1939): kampania wrześniowa, Związek Walki Zbrojnej w Wilnie, aresztowanie przez NKWD i więzienie m.in. w Moskwie. Od kary śmierci wybawił go układ Sikorski – Majski. Był żołnierzem Polskich Sił Zbrojnych, poległ 17 V 1944 r. pod Monte Cassino.

Senator IV kadencji (1935–1938) Stefan Rydel (1892–1975) po udziale w kampanii wrześniowej całą wojnę spędził w niewoli. Podobny los spotkał kilku innych senatorów, m.in. byłego premiera Kazimierza Świtalskiego.



W okupowanej Warszawie żyło ok. 50 senatorów II RP. Wśród nich był m.in. prezydent Warszawy Stefan Starzyński (1893–1939), senator V kadencji (1938–1939), jedna z najważniejszych postaci podczas obrony miasta we wrześniu 1939 r. Został aresztowany 27 X 1939 r. i wkrótce zamordowany. Ok. 30 senatorów przebywało w Warszawie podczas powstania, 9 zginęło w walce, pod gruzami lub w egzekucjach.

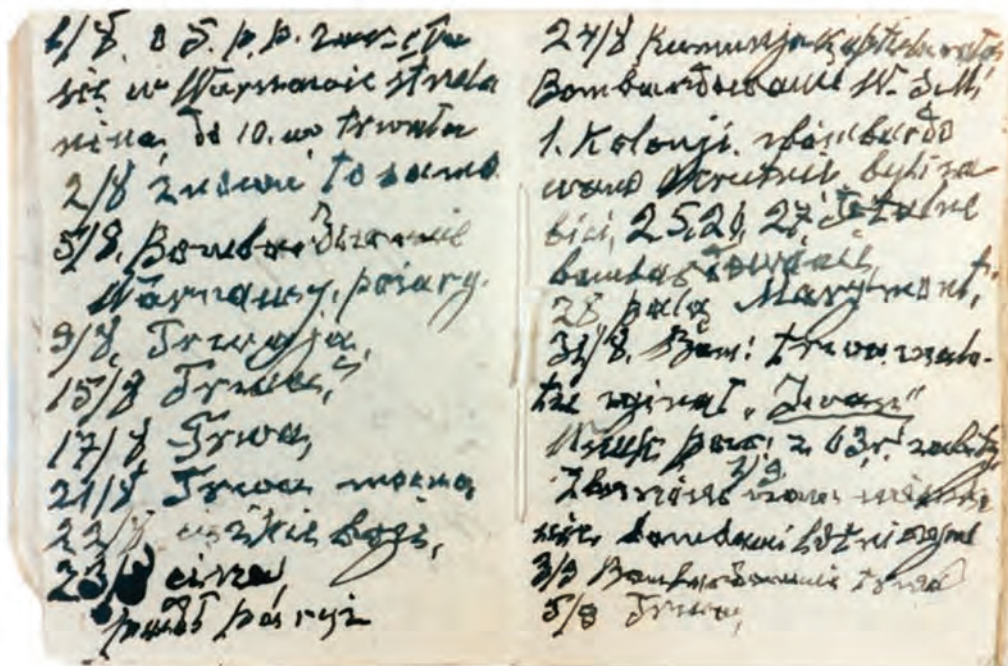

Zapiski Tomasza Nocznickiego (1862–1944), senatora II kadencji (1928–1930) z okresu powstania warszawskiego. Wysiedlony z Warszawy, zmarł w szpitalu w Słomnikach k. Krakowa.

5/8 Bombardowanie Warszawy, pożary.  
9/8 Trwają. [...]  
22/8 Ciężkie boje  
25, 26, 27 [VIII] Fatalne bombardowanie (...)  
2/9 Zburzono nasze mieszkanie bombami lotniczymi.  
[Własność rodziny]



Kenkarta senatora V kadencji (1938–1939) Michała Łazarskiego (1896–1944), rolnika, działacza społecznego i wojskowego, dowódcy zgrupowania AK podczas powstania warszawskiego. Widoczny ślad kuli, od której zginął senator.  
[Własność rodziny]

Powstańcza opaska senator V kadencji (1938–1939) Heleny Sujkowskiej (1872–1944), działaczki społecznej, oświatowej i kobiecej. Mimo podeszłego wieku brała udział w powstaniu warszawskim jako łączniczka, poległa 23 IX 1944 r., przenosząc rozkaz.  
[Własność rodziny]



## Przemoc

Zarówno okupantom niemieckim, jak i radzieckim zależało na eliminacji elit politycznych, kulturalnych czy ekonomicznych, do których należeli senatorowie II RP. Jedną z pierwszych ofiar był Błażej Stolarzski (1880–1939), wicemarszałek Senatu V kadencji (1938–1939), aresztowany przez gestapo 10 IX i rozstrzelany 21 X 1939 r. Ostatnią – Stefan Sołtyk (1880–1945), senator III kadencji (1930–1935), aresztowany 4 X 1939 r. w Radomiu. Przeszedł przez więzienia m.in. w Łodzi, Poznaniu i Berlinie oraz obozy w Sachsenhausen, Flossenbürgu, Buchenwaldzie i Dachau, gdzie zmarł 7 V 1945 r., już po oswobodzeniu.

Represje dotyczyły także senatorów innych narodowości: Ukraińców i Białorusinów – przede wszystkim ze strony ZSRR, Żydów – ze strony Niemiec, choć np. prof. Mojżesz Schorr (1874–1941), senator IV kadencji







(1935–1938), zmarł w 1941 r. w obozie NKWD w Uzbekistanie. Ukraińcy: Mykoła Masłow (1880–1942), senator III–IV kadencji (1930–1938), Omeljan Hordynśkyj (1891–1940), senator V kadencji (1938–1939) i Ołena Łewczaniwska (1881–1940), senator I kadencji (1922–1927), zostali rozstrzelani wiosną 1940 r. przez NKWD. Podobny los spotkał Białorusinów – Wiaczesława Bohdanowicza (1878–1940), senatora I–II kadencji (1922–1930) i Aleksandra Własowa (1874–1941), senatora I kadencji (1922–1927).

Zginęła większość senatorów pochodzenia żydowskiego, którzy znaleźli się pod okupacją niemiecką. W 1941 r. w gettach zmarli senatorowie I kadencji (1922–1927) – w krakowskim Mojżesz Deutscher (1878–1941), a w warszawskim Abraham Truskier (1871–1941). Jakuba Jankiela Trockenheima (1881–1943), senatora IV kadencji (1935–1938), zamordowano zapewne w obozie zagłady w Treblince. Stanisław Gruszczyński (1891–1943), senator II kadencji (1928–1930), stracił zaś życie w 1943 r. za ukrywanie żydowskiego dziecka.

Egzekucja przed ratuszem w Gostyniu 21 X 1939 r. Zginął w niej senator III kadencji (1930–1935) Stanisław Karłowski (1879–1939), bankowiec, ziemianin, działacz gospodarczy. Obraz autorstwa Czesława Gali, (impresja malarska), 1979, 1989. [Muzeum w Gostyniu, sygn. 2447]

Miejsca kaźni w czasie II wojny światowej. Wielu senatorów II RP właśnie tam straciło życie. [Archiwum Senatu]



Stefan Perzyński, zdjęcie  
z kartoteki obozowej, 1940 r.  
[Archiwum Państwowego  
Muzeum Auschwitz-Birkenau]

Senator II–III kadencji  
(1928–1935) Stefan Perzyński  
(1881– 1941), adwokat.  
Aresztowany przez gestapo  
w 1940 r., zginął w Auschwitz  
w 1941 r.



**Waffen-SS**  
**Konzentrationslager Buchenwald**  
**Verwaltung**

Meimar-Buchenwald, 26. 6. 1942  
 Dienstort: Meimar Nr. 6311  
 Nachschubstelle: Meimar Nr. 104  
 Telefonnummer: Meimar Nr. 2100

Az.: V 5 14/4/295/8536/E1.

Betr.: Nachlaß des Albin L a c h o w s k i , geb. 11.4.1886  
 in Sienna  
Bezug: Diess. Schr. vom 26.6.1942, das dem Nachlaßpaket beiliegt  
Anlage: RM 51,25 Bargeld

An die  
 Sicherheitspolizei

Wertbrief!

S i e n n o Krs. Ilza  
 Gen.-Gouvernement

Aus dem Nachlaß des hier am 16.6.1942 verstorbenen Albin  
 Lachowski werden anbei

RM 51,25 (einundfünfzig 25/100 RM)

zur Aushändigung an die Frau des Verstorbenen, Genofeva Lachowska,  
 Sienna Krs. Ilza, übersandt.

Der Leiter der Verwaltung  
 des Konzentrationslagers Buchenwald:  
 i.V.

*[Handwritten Signature]*  
 Sturmbannführer  
 1)-Untersturmführer

Zawiadomienie o śmierci  
 Albina Lachowskiego, bardziej  
 księgowe rozliczenie niż  
 informacja o śmierci.  
 [Archiwum Senatu]

Senator IV–V kadencji  
 (1936–1939) Albin Lachowski  
 (1886–1942) był więziony  
 w Sachsenhausen, Dachau  
 i Buchenwaldzie, gdzie zmarł  
 16 VI 1942 r.

Hinder. Grisee Martin, über Seneca  
[redacted] File

Bestätige den Empfang sämtlicher  
Geldsendungen, die von 7/8 mit 10 Rm  
u. die v. 4. XI. mit 26 Rm. Ich bitte  
sich einstweilen kein Geld zu sen-  
den. Gesundheitlich fühle ich mich  
bis jetzt wohl. Sorge auch für meine  
Gesundheit.

nehmen. Grisee bitte  
sämtl. Bekannte, welche um mich  
besorgt sind, ~~keine~~ **keine** **Gusen**  
mit alle Verwandten Eures Vaters  
**senfiert**

List senatora IV kadencji  
(1935–1938) Konrada  
Siudowskiego (1884–1958)  
z obozu Mauthausen-Gusen  
– gdzie przebywał w latach  
1940–1945 – z widocznymi  
interwencjami cenzury.  
[Własność rodziny]



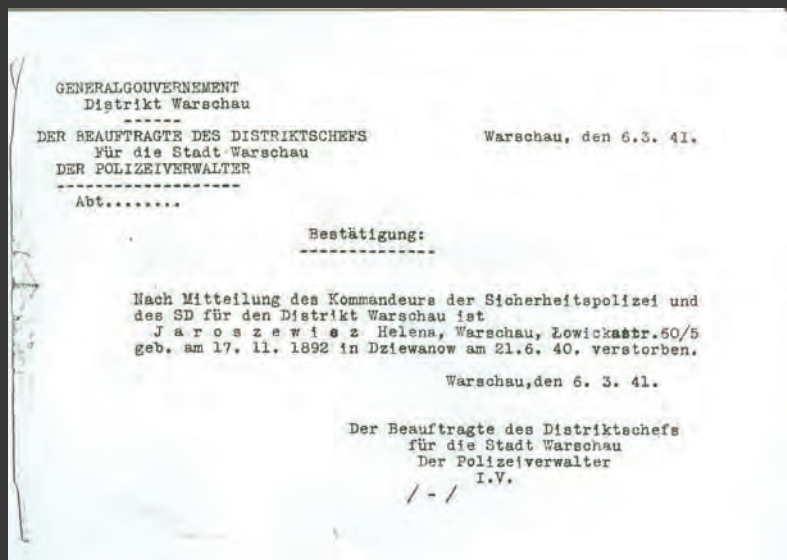

Oficjalne zawiadomienie  
o śmierci Haliny Jaroszewicz.  
[Własność rodziny]

Senator IV kadencji (1935–1938)  
Halina Jaroszewicz (1892  
–1940) po wybuchu I wojny  
światowej była żołnierzem  
Legionów i POW, od początku  
II wojny działała w konspiracji.  
Aresztowana, 21 VI 1940 r.  
została rozstrzelana w Palmirach  
k. Warszawy w zbiorowej  
egzekucji.



Kartka pocztowa, wysłana w lutym 1940 r. z obozu w Kozielsku przez Jana Slaskiego. [Własność rodziny]

Senator V kadencji (1938–1939) Jan Slaski (1895–1940) walczył w powstaniu wielkopolskim i wojnie polsko-bolszewickiej. Jako oficer rezerwy brał udział w kampanii wrześniowej, 18 IX 1939 r. dostał się do niewoli radzieckiej. Internowany w Kozielsku, został zamordowany w Katyniu.



List Tadeusza Petrażyckiego  
z obozu w Starobielsku.  
[Własność rodziny]

Senator IV kadencji (1935  
–1938) Tadeusz Petrażycki  
(1885–1940), prawnik, oficer  
w stanie spoczynku. We  
wrześniu 1939 r. zgłosił się  
na ochotnika, dostał się do  
niewoli radzieckiej. Wiosną  
1940 r. został zamordowany  
w Charkowie.

Najdrożsi! 27/V 39r.  
Starobielsk  
Tule Was do serca,  
Boga proszę by odczarował  
Was najdrożsi i w  
opiekę i dął Wam  
moc i hart ducha  
zdrowie.  
Miejcie dobrą myśl  
i wiarę i wam się  
odstąpiło ponownie



Volksdeutsche po odebraniu honorowych odznak z rąk Adolfa Hitlera. Trzeci z prawej senator I–II i IV–V kadencji (1922–1930 i 1935–1939) Erwin Hasbach (1875–1970), członek NSDAP. Po wojnie mieszkał w Niemczech Zachodnich. [Narodowe Archiwum Cyfrowe]

Kolumna ewakuacyjna zmierzająca do granicy polsko-rumuńskiej, ok. 17 IX 1939 r. Fot. Czesław Datko. [Narodowe Archiwum Cyfrowe]



Odmienne były losy senatorów niemieckich, których większość stanęła po stronie okupantów. Np. Rudolf Ernst Wiesner (1890–1974), senator IV kadencji (1935–1938), w 1940 r. został deputowanym do Reichstagu, a za zasługi otrzymał majątek k. Oświęcimia. Pod koniec wojny to Niemcy musieli uciekać. Np. Georg Busse (1871–1945), senator I–III kadencji (1922–1935), niemiecki ziemianin z Wielkopolski, członek NSDAP, został zastrzelony przez radzieckiego żołnierza 24 I 1945 r. podczas ucieczki.

## Emigracja

Kilkudziesięciu senatorów spędziło lata wojny za granicą. Część opuściła Polskę we wrześniu 1939 r., ewakuując się do Rumunii, na Węgry lub Litwę. Inni, którzy po 17 IX 1939 r. znaleźli się pod okupacją radziecką, po przejściu przez więzienia i łagry – jak senatorowie III–IV kadencji (1930–1938) Tadeusz Dworakowski (1881–1956) i Konstanty Rdułtowski (1880–1953) czy senator V kadencji (1938–1939) Władysław Kamiński (1897–1944) – wydostali się z ZSRR w 1942 r. wraz z armią gen. Władysława Andersa. Niektórzy przetrwali wojnę w Rumunii czy na Węgrzech, kilku tam zmarło, m.in. Józef Beck (1894–1944), senator IV–V kadencji (1935–1939), minister spraw zagranicznych, czy też gen. bryg. Jan Kołłątaj-Srzednicki (1883–1944), senator III kadencji (1935 r.).

Wielu przebywających na emigracji parlamentarzystów, w tym senatorów, w lutym 1945 r. skierowało do członków obu izb parlamentu brytyjskiego apel, sprzeciwiający się decyzjom w sprawie Polski, podjętym na konferencji w Jałcie.





Dyplom dla odznaczonego medalem „Sprawiedliwy wśród narodów świata” senatora Jana Kołłątaja-Szednickiego, 16 VIII 1998 r.  
[Własność rodziny]

Senator III kadencji (1930–1935) gen. bryg. Jan Kołłątaj-Szednicki (1883–1944), lekarz. Od września 1939 r. przebywał na Węgrzech. Tam organizował przerzut polskich żołnierzy do Francji i na Bliski Wschód, opiekował się uchodźcami, w tym polskimi Żydami. Po wejściu Niemców na Węgry został zastrzelony przez gestapo w swoim gabinecie 19 III 1944 r.



Paszport senatora Konstantego Rdułtowskiego.  
[Archiwum Senatu]

Senator III–IV kadencji (1930–1938) Konstanty Rdułtowski (1880–1953) w 1939 r. został aresztowany przez NKWD i wywieziony do łagru w Karagandzie, a w 1942 r. – ewakuowany na Bliski Wschód.

Prezydent RP Władysław Raczkiewicz wśród ochotników do Polskiej Marynarki Wojennej w Wielkiej Brytanii, 1942–1943.  
[Narodowe Archiwum Cyfrowe]

Władysław Raczkiewicz (1885–1947), marszałek Senatu III kadencji (1930–1935), na podstawie konstytucji został mianowany na następcę przez prezydenta Ignacego Mościckiego.





Wigilia w obozie polskich uchodźców, 24 XII 1939 r. Na pierwszym planie drugi z prawej senator IV-V kadencji (1935-1939) Marian Malinowski (1876-1948), który całą wojnę spędził w Rumunii. [Archiwum Senatu]











Skala  
**1 : 1200.000**

Opracował: Wierzbowski Henryk  
WARSZAWA 1945

**MIASTA**

- MIASTA - 100000 i więcej
- MIASTA - 50000
- MIASTA - 20000
- MIASTA - 10000
- MIASTA - 5000
- MIASTA - 1000
- MIASTA - 500
- MIASTA - 200
- MIASTA - 100
- MIASTA - 50
- MIASTA - 20
- MIASTA - 10
- MIASTA - 5
- MIASTA - 2
- MIASTA - 1

- Linie kolejowe
- Linie autobusowe
- Linie tramwajowe
- Linie drogowo-kolejowe
- Linie drogowo-autobusowe
- Linie drogowo-tramwajowe
- Linie drogowo-kolejowo-autobusowe
- Linie drogowo-kolejowo-tramwajowe
- Linie drogowo-kolejowo-autobusowo-tramwajowe
- Linie drogowo-kolejowo-autobusowo-tramwajowo
- Linie drogowo-kolejowo-tramwajowo
- Linie drogowo-kolejowo-autobusowo-tramwajowo
- Linie drogowo-kolejowo-tramwajowo
- Linie drogowo-kolejowo-autobusowo-tramwajowo
- Linie drogowo-kolejowo-tramwajowo
- Linie drogowo-kolejowo-autobusowo-tramwajowo





## 1945–1989: Bez Senatu

Zgodnie z ustaleniami w Jałcie i Poczdamie wolne wybory powinny się odbyć w Polsce jak najszybciej. Dążącym do przejęcia władzy polskim komunistom zależało jednak na ich opóźnieniu, zwłaszcza gdy na początku listopada 1945 r. wybory na Węgrzech wygrała opozycja. Miało temu służyć tzw. referendum ludowe z 30 VI 1946 r., którego pytania zostały tak sformułowane, że na drugie i trzecie, na temat gospodarki i nowych granic, opozycja musiała odpowiedzieć: TAK. Znaczenie plebiscytarne miało pytanie pierwsze, o Senat. Jemu też władze poświęciły najwięcej uwagi w kampanii propagandowej (ponad 84 mln plakatów, ulotek i broszur), z którą opozycja nie była w stanie konkurować. W wypadku pytania o Senat dopuszczono się największych fałszerstw. Według oficjalnego komunikatu za likwidacją Senatu opowiedziało się 68,2% na 12 mln głosujących, a w rzeczywistości – 26,9%.

Również kampanii wyborczej do jednoizbowego Sejmu Ustawodawczego i głosowaniu 19 I 1947 r. towarzyszyły fałszerstwa i terror, w wyniku których partiom opozycyjnym – PSL i Stronnictwu Pracy przypadło jedynie 15% mandatów. 22 VII 1952 r. jednoizbowy parlament na 37 lat stał się faktem konstytucyjnym. Przy kolejnych „odwilżach”, w latach 1956–1957 i 1980–1981, pojawiały się postulaty powołania drugiej izby parlamentu, później zarzucane.

Na marginesie brutalnej walki politycznej toczyła się również racjonalna dyskusja za istnieniem Senatu lub przeciw temu, w której brali udział m.in. marszałek Senatu I kadencji (1922–1927) Wojciech Trąpczyński (1860–1953) i prawnik Konstanty Grzybowski.

Mapa Polski z 1945 r. Choć do 1952 r. zachowano nazwę: Rzeczpospolita Polska, kraj nie przypominał tego sprzed wojny. Inne były granice, ustrój, struktura etniczna. [Muzeum II Wojny Światowej w Gdańsku]

32

**TAK**  
CZY JESTEŚ ZA ZNIESIENIEM SENATU?

**TAK**  
CZY CHCESZ UTRWALENIA W PRZYSZŁEJ KONSTYTUCJI USTROJU GOSPODARCZEGO, ZAPRO-  
WADZONEGO PRZEZ REFORMY ROLNA I UNARODOWIENIE PODSTAWOWYCH GAŁĘZI GOSPO-  
DARKI KRAJOWEJ, Z ZACHOWANIEM WSTAWOWYCH UPRAWNIEN INICJATYWY PRYWATNEJ?

**TAK**  
CZY CHCESZ UTRWALENIA ZACHODNICH GRANIC PAŃSTWA POLSKIEGO  
NA BAŁTYKU, ODRZE I NISIE ŁUŻYCKIEJ?

**GŁOSUJ TRZY RAZY TAK**

Łódź, Ciel. „Kurier”, Wzrost, 10. XII. 1918, s. 1012.

**faksymile 47**



Plakat z 1946 r.  
[Archiwum Narodowe  
w Krakowie]

Ulotka Czy jesteś  
za zniesieniem Senatu?  
[Archiwum Narodowe  
w Krakowie, Komitet  
Powiatowy Polskiej Partii  
Robotniczej w Bochni,  
sygn. 29/2091/10 s. 4]

Ulotka PPR wzywająca  
do głosowania 3xTAK, „Głos  
Ludu” 1946, nr 178.  
[Biblioteka Publiczna  
m.st. Warszawy]



**PPR wzywa do głosowania 3x »TAK«**

KARTKA DO GŁOSOWANIA LUDOWEGO

a) Czy jesteś za zniesieniem Senatu? . . . . .  **tak**

b) czy chcesz utrwalenia w przyszłej konstytucji ustroju gospodarczego, zaprowadzonego przez reformę rolną i umarodowienie podstawowych gałęzi gospodarki krajowej, z zachowaniem ustawowych uprawnień inicjatywy prywatnej? . . . . .  **tak**

c) czy chcesz utrwalenia w zachodnich granicach Państwa Polskiego na Bałtyku, Odrze i Nisie Łużyckiej? . . . . .  **tak**

POUCZENIE DLA GŁOSUJĄCEGO

Po każdym pytaniu napisz odpowiedź „tak”. Zamiast wyrazu „tak” możesz postawić krzyżyk.

Kartę włóż do koperty i oddaj przewodniczącemu Komisji.

Nie wypełnione odpowiedzi będą uznane za potwierdzenie pytania

(miejsce pieczęci)

Referendum miało pomóc  
w rozprawie z opozycyjnym  
Polskim Stronnictwem  
Ludowym Stanisława  
Mikołajczyka.  
Plakat propagandowy *Tonący  
brzytwy się chwyta*,  
O. Siemaszkowa, E. Lipiński,  
M. Piotrowski.



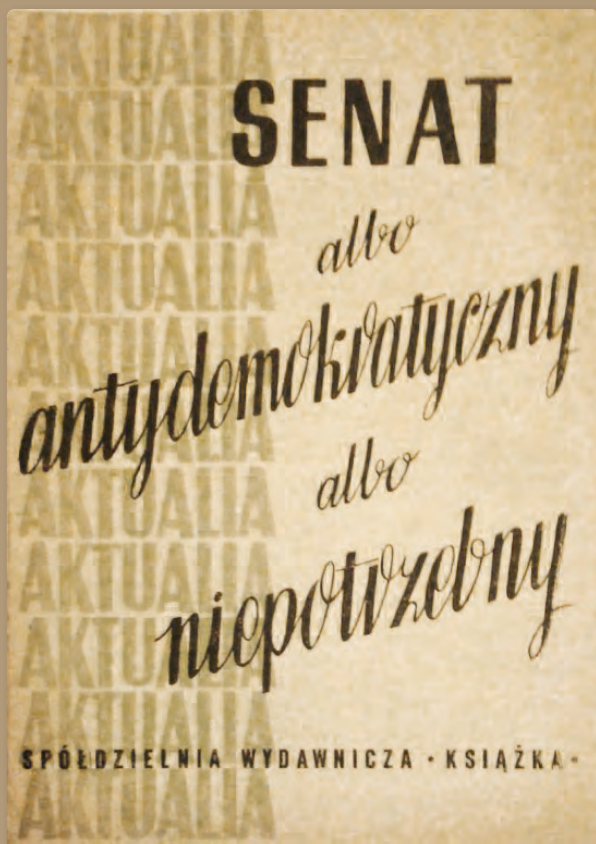

Konstanty Grzybowski, *Senat albo niedemokratyczny, albo niepotrzebny*, Łódź 1946. [Biblioteka Narodowa w Warszawie]

Artykuł Wojciecha Trąpczyńskiego, byłego marszałka Senatu, nawołujący do utrzymania drugiej Izby parlamentu, *Izba druga – przymus do namysłu*, „Odnova” 1946, nr 17. [Biblioteka Narodowa w Warszawie]

Artykuł 15 Konstytucji PRL. Władze komunistyczne w ustawie zasadniczej usankcjonowały likwidację Senatu.

WOJCIECH TRĄPCZYŃSKI

## Izba druga – przymus do namysłu

W kwestii mi postawionej [jednoizbowość czy dwuizbowość] posiadam sporo doświadczeń, gdyż przez 4 lata (1919 — 1922) stałem na czele jednoizbowego Sejmu, a następnie przez 5 lat na czele pierwszego Senatu (1923 — 1927).

Patrząc bardzo obiektywnie na argumenty, przytaczane przez zwolenników dwuizbowości oraz ich przeciwników, a dalej odwołując się do przebiegu rozmaitych spraw, w których byłem czynnym świadkiem w naszym Sejmie i Senacie, muszę się oświadczyć za dwuizbowością.

Jedyną zarzut wysuwany przez przeciwników Senatu, nad którym warto dyskutować, jest opóźnianie pracy ustawodawczej przez dwuizbowość. Na mocy moich doświadczeń muszę jednak stwierdzić, że właśnie przymus do namysłu jest najlepszym przymiotem dwuizbowości. Toć widzieliśmy nieraz, do czego prowadzi fabrykacja ustaw bez zastanowienia, „na lap-cap” tam, gdzie jedni z nich decydują.

Przyznaję, że przy dwuizbowości, a więc w drugim naszym Sejmie i później, zdarzało się, iż wyłaniała się rozsadna nagła potrzeba jakiejś nowej ustawy. Ale w takich razach z natury rzeczy cho-

dziło o sprawę niesporną. Nie zdarzyło się, aby którykolwiek z posłów sprzeciwiał się przyspieszeniu takiej sprawy, tak, iż można było zawsze przeprowadzić ją w ciągu kilku dni.

Wszelkie inne argumenty, cytowane przeciwko instytucji Senatu, są niepoważne. Np. argument, że Senat jest antyludowy i antydemokratyczny, bo „w kilku innych krajach jest on reprezentacją warstw uprzywilejowanych”.

Byłoby żdźbło prawdy w tym zarzucie, gdyby u nas ktośkolwiek był zaproponował, aby Senat częściowo się składał z wrylistów, lub gdyby ktośkolwiek myślał o cenzusie majątkowym lub wykształceniowym przy wyborach. Wszystkie te skrupuły z tytułu niedemokratycznej nierówności zostały już uwzględnione w r. 1921.

Pozostał tylko cenzus wieku. Ale w tej nierówności nikt nie może się dopatrzeć krzywdy, boć chyba jest niespornym, że przeciętnemu obywatelowi z wiekiem przybywa rozum.

Z tych wszystkich powodów jestem za tym, aby w referendum na pytanie pierwsze odpowiedzieć: Nie!

### Art. 13.

Polska Rzeczpospolita Ludowa poręcza całkowitą ochronę oraz prawo dziedziczenia własności osobistej obywateli.

### Art. 14.

1. Praca jest prawem, obowiązkiem i sprawą honoru każdego obywatela. Pracą swoją, przestrzeganiem dyscypliny pracy, współzawodnictwem pracy i doskonaleniem jej metod lud pracujący miast i wsi wzmacnia siłę i potęgę Ojczyzny, podnosi dobrobyt narodu i przyspiesza całkowite urzeczywistnienie ustroju socjalistycznego.

2. Przodownicy pracy otoczeni są powszechnym szacunkiem narodu.

3. Polska Rzeczpospolita Ludowa coraz pełniej wprowadza w życie zasadę: „od każdego według jego zdolności, każdemu według jego pracy”.

## Rozdział 3.

### Naczelné organy władzy państwowej.

#### Art. 15.

1. Najwyższym organem władzy państwowej jest Sejm Polskiej Rzeczypospolitej Ludowej.

2. Sejm jako najwyższy wyraziciel woli ludu pracującego miast i wsi urzeczywistnia suwerenne prawa narodu.

3. Sejm uchwała ustawy oraz sprawuje kontrolę nad działalnością innych organów władzy i administracji państwowej.

#### Art. 16.

1. Posłów na Sejm wybierają obywatele według okręgów wyborczych w stosunku: jeden poseł na 60.000 mieszkańców.



W chwili zakończenia wojny żyło niewielu ponad 200 senatorów. Prawie połowa przebywała poza nowymi granicami Polski – na Wschodzie, Zachodzie, czasami na antypodach. Ok. 40 wróciło, niektórzy dopiero po 1956 r. Na radzieckich już Kresach Wschodnich pozostał m.in. senator I–III kadencji (1925–1935) Juliusz Makarewicz (1872–1955), prawnik, współtwórca kodeksu karnego z 1932 r., przed wojną rektor Uniwersytetu Jana Kazimierza we Lwowie. Wykładał na nim, już jako na Uniwersytecie Iwana Franki, także po wojnie. Senator II kadencji (1928–1930) Samuel Manugiewicz (1871–1956) pozostał w Kutach jako jedyny kapłan ormiańskokatolicki na dawnych Kresach. Większość dawnych senatorów ukraińskich i białoruskich wybrała emigrację.



Nagrobek Ołeny Kysiłewskiej (1869–1956), senator II–III kadencji (1928–1935). Cmentarz w Ottawie. Na emigracji w Kanadzie została pierwszą przewodniczącą Światowej Federacji Kobietych Organizacji Ukraińskich. [Archiwum Senatu]

Nagrobek Vassila Raguly (1879–1955), białoruskiego senatora II kadencji (1928–1930), zmarłego w Nowym Jorku. [Archiwum Senatu]

W Stanach Zjednoczonych i Izraelu zmarło pięciu senatorów pochodzenia żydowskiego, m.in. Mojżesz Koerner (1877–1966), senator I–II kadencji (1922–1930), który został pochowany w kibucu Necarim, założonym przez jego wychowanków. Zdjęcie macewy na grobie senatora Mojżesza Koenera. [Fot. Szymon Rudnicki, Archiwum Senatu]





Franciszek Zarzycki  
w przyszkolnej  
plantacji  
bananowców,  
Gatooma (Rodezja),  
1948 r.  
[Archiwum Senatu]

Senator V kadencji (1938–1939) Antoni Jakubowski (1887–1960), poseł do Krajowej Rady Narodowej, spędził w stalinowskich więzieniach cztery lata (1952–1955).  
Senator Antoni Jakubowski z dziećmi, ok. 1951 r.  
[Własność rodziny]



Część senatorów pozostała na emigracji. Bogusław Miedziński (1891–1972), marszałek Senatu V kadencji (1938–1939), pracował w londyńskiej piekarni. Witold Grabowski (1898–1966), senator V kadencji (1938–1939), prawnik, minister sprawiedliwości, w latach 1943–1966 pracował w Etiopii, m.in. w sądownictwie, wykładał na uniwersytecie w Addis Abebie i kodyfikował lokalne prawo. Ferdynand Zarzycki (1888–1958), senator IV–V kadencji (1935–1939), minister przemysłu i handlu, do końca lat 40. kierował polskimi szkołami w Rodezji.

W wypadku osób przebywających w kraju dawny senatorski mandat z pewnością nie był, zwłaszcza w pierwszej powojennej dekadzie, mile widziany przez nowe władze, ale też nie wszystkich eliminował z pozornie normalnego życia. Część senatorów płaciła za przeszłość – pochodzenie, status społeczny i materialny, poglądy, zaangażowanie polityczne. Niektórzy byli ofiarami terroru służb radzieckich, a później polskiego aparatu represji. Senator I kadencji (1922–1927) Saturnin Osiński (1879–1947), aresztowany w 1944 r. przez NKWD za działalność w Delegaturze Rządu na Kraj, zmarł 11 IX 1947 r. w obozie w Borowiczach. Aresztowany za podobne „przestępstwo” senator III–IV kadencji (1930–1938) Stefan Ehrenkretz (1880–1945), rektor uniwersytetu w Wilnie, zmarł 21 VII 1945 r. w tamtejszym więzieniu. Wicemarszałek Senatu IV kadencji (1935), marszałek Sejmu III kadencji (1930–1935) Kazimierz Świtalski (1886–1962), jeden z najbliższych współpracowników Józefa Piłsudskiego, spędził w więzieniu osiem lat (1948–1956), skazany na podstawie dekretu o odpowiedzialności za klęskę wrześniową.





Leon Janta-Pończyński przed wejściem do muzeum zamkowego w Brzegu, którego był organizatorem i pierwszym kustoszem, ok. 1955 r. [Własność rodziny]

Powszechnym doświadczeniem, zwłaszcza przed 1956 r., było wykluczenie, pozbawienie majątku, uniemożliwienie pracy, skłaniające do emigracji wewnętrznej i roli „biernych popychadeł losu”, jak wspominał senator I i III kadencji (1922–1927, 1930–1935) Leon Janta-Pończyński (1867–1961), ziemianin, minister rolnictwa. Niektórzy wegetowali dzięki pomocy rodziny lub na skromnych posiadłościach. Nie brakowało jednak i takich, którzy bez większych problemów, a często z sukcesami mogli pracować w swoim zawodzie – lekarza, prawnika, naukowca, inżyniera, artysty, czasami też robili kariery polityczne.



Wizyta królowej Belgów Elżbiety w szpitalu dziecięcym przy ul. Lwowskiej w Warszawie, 1955 r. Trzeci z lewej Mieczysław Michałowicz.  
[Własność rodziny]

Dorota Kłuszyńska,  
*Co Polska Ludowa dała kobietom*, Warszawa 1951.



Senator IV kadencji (1935–1938) Mieczysław Michałowicz (1876–1965) był lekarzem pediatrą, m.in. córek Józefa Piłsudskiego, rektorem Uniwersytetu Warszawskiego, a w czasie II wojny światowej – więźniem obozów koncentracyjnych. Po 1945 r. został posłem do Krajowej Rady Narodowej i Sejmu Ustawodawczego PRL, prezesem Naczelnej Izby lekarskiej, członkiem PAN.

Senator I–III kadencji (1925–1935) Dorota Kłuszyńska (1874–1952) była działaczką socjalistyczną, po wojnie działała w PPS i PZPR, zasiadała w KC PZPR, a w latach 1948–1952 pełniła funkcję przewodniczącej Zarządu Głównego Towarzystwa Przyjaciół Dzieci.

Senator II kadencji (1928–1930) Stanisław Kelles-Krauz (1883–1965) był lekarzem, działaczem socjalistycznym. Prawie całą wojnę (1940–1945) przeżył jako więzień obozu Sachsenhausen. Po wojnie działał w PPS i PZPR. W latach 1946–1954 był ministrem pełnomocnym i posłem nadzwyczajnym RP w Kopenhadze.

W powojennej Polsce zmarło 147 senatorów. Ostatni – Krzysztof Radziwiłł (1898–1986), senator V kadencji (1938–1939), podczas wojny więzień obozów w Majdanku, Gross-Rosen, Buchenwaldzie i Mauthausen, powrót do kraju uważał za rzecz oczywistą, jak bowiem mówił: *Miejsce dla każdego patrioty polskiego jest w kraju. Nieobecność jest równoznaczna z dezercją*. Został szefem Protokołu Dyplomatycznego MSZ, posłem Stronnictwa Demokratycznego na Sejm Ustawodawczy, od 1950 r. pracował jako redaktor i tłumacz. Jego córka, Anna Radziwiłł (1939–2009), została senatorem I kadencji (1989–1991) odrodzonego Senatu RP.

Zdarzało się, że na nagrobkach senatorów w II RP, zmarłych już w czasach PRL, przypominano tę ich działalność.





Stanisław Kelles-Krauz witający na lotnisku w Kopenhadze pianistkę Halinę Czerny-Stefańską, delegatkę na Kongres Kobiet Demokratycznych, czerwiec 1953 r. [Muzeum im. Jacka Malczewskiego w Radomiu]

Nagrobek senatora III kadencji (1930–1935) Zygmunta Wasilewskiego (1865–1948) na cmentarzu w Wiśle. [Fot. Jarosław M. Zawadzki, Archiwum Senatu]

Krzysztof Radziwiłł z żoną Zofią, lata 70. [Własność rodziny]





Inauguracja obrad  
Okrągłego Stołu,  
6 II 1989 r.  
[Fot. Damazy  
Kwiatkowski, PAP]







## 1989: Powrót Senatu

Jeszcze „podziemne” znaczki pocztowe z 1989 r. W powojennej historii Polski czerwiec był miesiącem symbolicznym dla Senatu: zniesiony w referendum 30 VI 1946 r., odrodził się 4 VI 1989 r. [Archiwum Narodowe w Krakowie, zbiór „Solidarności”, sygn. 29/1828/61]



W połowie lat 80. XX w. objawy kryzysu systemu komunistycznego stawały się coraz wyraźniejsze. Słabnąca władza była bardziej skłonna do ustępstw: w 1986 r. ogłoszono amnestię dla więźniów politycznych, złagodniały represje wobec opozycji. Społeczeństwo otrząsało się z apatii. W listopadzie 1987 r. rządzący przegrali referendum, firmujące reformy gospodarcze, wiosną i latem 1988 r. przez kraj przetoczyła się fala strajków. Wtedy też władza zadeklarowała możliwość podjęcia dialogu z opozycją, z którego wyłoniła się koncepcja Okrągłego Stołu. Pakiet reform politycznych kształtował się stopniowo, od początku wchodziło jednak do niego zaproponowane przez stronę rządową przywrócenie Senatu.

18 XII 1988 r., podczas spotkania intelektualistów, naukowców, ludzi kultury i związkowców w podziemiach kościoła pw. Miłosierdzia Bożego przy ul. Żytniej w Warszawie, powołano Komitet Obywatelski przy Przewodzącym NSZZ „Solidarność” Lechu Wałęsie, stanowiący koncepcyjne zaplecze planowanego porozumienia z władzą w ramach Okrągłego Stołu.

Chociaż 6 II 1989 r. przy Okrągłym Stole, ustawionym w Sali Kolumnowej Pałacu Namiestnikowskiego (dziś – Pałac Prezydencki), zasiadło tylko 58 przedstawicieli władz, NSZZ „Solidarność”, oficjalnych związków zawodowych i Kościoła, to w negocjacjach uczestniczyły 452 osoby. Kompromis, w tym ten najważniejszy o kształcie ustrojowym, osiągnięto po dwóch miesiącach, i 5 IV 1989 r. Lech Wałęsa i gen. Czesław Kiszczak podpisali wspólny komunikat. Uzgodniono legalizację NSZZ „Solidarność”, utworzenie urzędu prezydenta, wybieranego – jak w II RP – przez Zgromadzenie Narodowe (strona opozycyjna zaakceptowała kandydaturę gen. Wojciecha Jaruzelskiego). Reaktywowany po półwieczu Senat miał być wybrany całkowicie demokratycznie, w Sejmie opozycja mogła zdobyć tylko 35% mandatów.



7 IV 1989 r. Sejm PRL zmienił konstytucję, czyniąc ustalenia prawem obowiązującym. Przyjął też ordynacje do Sejmu i Senatu, gwarantując obywatelom pierwszy raz od ponad pół wieku rzeczywisty, choć ograniczony, wpływ na kształt parlamentu. Wybory wyznaczono na 4 VI 1989 r., a uzupełniające – na 18 VI 1989 r. Koalicja rządowa (PZPR, PSL, SD), mając zagwarantowane 65% mandatów w Sejmie i licząc na sukces również w Senacie, popełniła wiele błędów, np. zgłaszając wielu kandydatów na jedno miejsce i rozpraszając głosy. Tylko do Senatu kandydowało 178 członków PZPR, 87 – ZSL i 69 SD. Opozycja natomiast zgłosiła tylu kandydatów, ile mandatów mogła obsadzić – 161 do Sejmu i 100 do Senatu, co chroniło przed rozbiem głosów. Listę kandydatów opublikowano 8 V 1989 r. w pierwszym numerze „Gazety Wyborczej”.

Strona rządowa prowadziła kampanię wyborczą, odwołując się zarówno do starych haseł, jak i tradycyjnego przekazu wizualnego. Tymczasem kierujący kampanią opozycji Komitet Obywatelski „Solidarność”, mimo skromnych środków, prowadził ją nowoczesnie, często z humorem, korzystając ze wsparcia międzynarodowych sław, takich jak np. Jane Fonda czy Yves Montand. Kandydatów opozycji, nazywanych „drużyną Wałęsy”, uwiarygodniało wspólne zdjęcie z niekandydującym Lechem Wałęsą, umieszczane na plakatach wyborczych.



Wiele fundamentalnych kwestii omawiano w nieformalnej atmosferze. Od lewej: Stanisław Ciosek, ks. Alojzy Orszulik (od września 1989 r. biskup), Tadeusz Mazowiecki, gen. Czesław Kiszczak. Ks. Orszulik – zarówno przed Okrągłym Stołem, jak i podczas obrad – był ważnym mediatorem między władzą a opozycją. Tzw. komisja trzech, w skład której wchodził Ciosek, już w styczniu 1988 r. zaproponowała przywrócenie Senatu. Strona rządowa początkowo zakładała, że wybory do Senatu nie będą w pełni wolne, co umożliwiłoby władzy kontrolowanie Izby. [Fot. Damazy Kwiatkowski, PAP]



Adam Michnik, redaktor naczelny „Gazety Wyborczej” i kandydat NSZZ „Solidarność” do Sejmu, z pierwszym numerem gazety. [Fot. Leszek Wdowiński, PAP]





ADWOKAT  
Włodzisław Fiodorow  
Anna Raszew  
Włodzisław Fiodorow  
24.05. 18.09  
GALILEO "KOD" w TORONTO 4  
Solidarność

Włodzisław Fiodorow  
Anna Raszew  
Włodzisław Fiodorow  
19028, 180 11  
Warszawski Komitet Obywatelski  
Solidarność

Warszawski Komitet Obywatelski  
Solidarność

WOSBUD

WYBORY 89  
Solidarność

WYBORY 89  
Solidarność

nie śpij  
bo cię  
przegłosują  
Warszawski Komitet Obywatelski  
Solidarność

nie śpij  
bo cię  
przegłosują  
Warszawski Komitet Obywatelski  
Solidarność

nie śpij  
bo cię  
przegłosują  
Warszawski Komitet Obywatelski  
Solidarność



e śpij  
o cie  
głosują

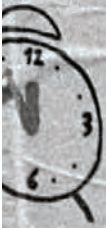

komitet Obywatelski

KOMITE T  
OBYWATELSKI

26.05.

GODZ. 16<sup>30</sup>

YVES MONTAND  
A. ŁAPICKI  
Z. BUJAK

AUDITORIUM MAXIMUM UW

ZAPRASZAMY!

Jesteś  
ze Śródmieścia?

LAP URBANA!

Kampania przed wyborami  
4 VI 1989 r., Warszawa.  
[Fot. Tomasz Gutry, PAP]



GŁOSUJ NA



*Michał Kamiński*

WYBORY '89

Żeby POLSKA  
była POLSKĄ

2+2

musi być Zawsze

Cztery



Pracę podpisami wyborców - Mandat Nr 93

**Znamy i cenimy go za:**

- waleczność
- niezłomność w trudnych warunkach
- wrażliwość na potrzeby rodziny i społeczeństwa
- za dynamiczny rozwój przedsiębiorstwa

**Głosujemy na JANA ZAJĄCĄ**

**bo:**

- zawsze on od nas kochał i szanował
- zawsze on stawiał przed nami wyzwania
- zawsze on potrafił zdobyć sukcesy
- zawsze on potrafił być sobą

**WYBÓRCA** JANA ZAJĄCĄ jest stały na twoim miejscu

GŁOSUJ NA JANA ZAJĄCĄ - MANDAT NR 93

okładka 23



**Solidarność**

okładka 23

**Solidarność**

okładka 23



W całym kraju podobnie wyglądały płoty, przystanki i ściany.  
Tczew, maj 1989 r.  
[Fot. Leszek Jerzy Pękalski, PAP]



Procedury wyborcze były skomplikowane, a kandydaci liczni: do Senatu – 558, do Sejmu – 1760. W celu uniknięcia pomyłek w punktach informacyjnych „Solidarności” przygotowano specjalne „instrukcje” głosowania.

4 VI 1989 r. społeczeństwo pokazało władzom czerwoną kartkę, żądając radykalnej zmiany. Zwycięstwo opozycji było miażdżące – zdobyła 160 ze 161 „wolnych” mandatów do Sejmu i 92 na 100 mandatów do Senatu. Między pierwszą a drugą turą wyborów zmieniono ordynację, by umożliwić kandydatom władzy ponowny start w kolejnej turze. 18 VI 1989 r., w drugiej turze, „Solidarność” zdobyła jeszcze 1 mandat do Sejmu i 7 mandatów do Senatu. Do Senatu nie dostali się m.in. Leszek Miller, Aleksander Kwaśniewski, Mieczysław Wilczek czy kosmonauta Mirosław Hermaszewski. Mandaty senatorskie zdobyło natomiast liczne grono działaczy opozycyjnych, a także wybitni przedstawiciele świata kultury i nauki, m.in. Andrzej Stelmachowski (1925–2009), Karol Modzelewski (1937–2019), Lech Kaczyński (1949–2010), Andrzej Wajda (1926–2016). Słowa Joanny Szczepkowskiej, że 4 VI 1989 r. skończył się w Polsce komunizm, były zatem w pełni uprawnione.

Jedynym senatorem wybranym spoza listy Komitetu Obywatelskiego był prywatny przedsiębiorca Henryk Stokłosa. Sukces jego kampanii, prowadzonej pod hasłem „Ani z koalicji, ani z opozycji” miał kilka przyczyn. W woj. pilskim, które reprezentował, „Solidarność” była słaba, a PZPR – po cichu go popierająca – silna. Odnoszący sukcesy biznesmen ucieleśniał również marzenia społeczeństwa o lepszym życiu. Zdobywał również mandat senatora w kolejnych kadencjach: II–V i VII.

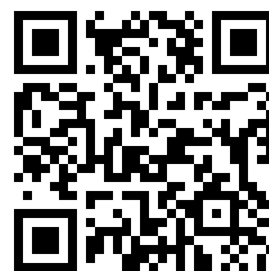

4 czerwca – barwy kampanii, film o wyborach 1989 r. [Muzeum Historii Polski]



Sztab wyborczy Warszawskiego Komitetu Obywatelskiego mieścił się w dawnej kawiarni „Niespodzianka” na pl. Konstytucji. Ta nazwa doskonale korespondowała z wynikami z 4 VI 1989 r. [Fot. Marek Cezary Langda, PAP]



Marszałek senior Senatu  
I kadencji (1989–1991)  
Stanisław Stomma  
(1908–2005) otwierający  
pierwsze posiedzenie  
Senatu, 4 VII 1989 r.  
[Fot. Cezary Langda, PAP]



Opozycyjni posłowie i senatorowie z nadzieją, ale i z niepokojem wkraczali do gmachu przy ul. Wiejskiej. 23 VI 1989 r. powołali Obywatelski Klub Parlamentarny z Bronisławem Geremekiem jako przewodniczącym. Inaugurację kadencji Sejmu i Senatu (jeszcze PRL) wyznaczono na 4 VII 1989 r. Podobnie jak 67 lat wcześniej, senatorowie nie mieli własnej sali obrad i pierwsze posiedzenie odbyło się w sali obrad Sejmu. Otworzył je marszałek senior Stanisław Stomma, na marszałka Senatu I kadencji wybrano prof. Andrzeja Stelmachowskiego.

Dzień wcześniej ukazał się artykuł pt. „Wasz prezydent, nasz premier”, autorstwa Adama Michnika, proponujący podział władzy między komunistów i opozycję. Dwa tygodnie później, 19 VII 1989 r., gen. Wojciecha Jaruzelskiego wybrano na prezydenta przewagą 1 głosu, a Tadeusz Mazowiecki został pierwszym niekomunistycznym premierem w państwie z tzw. bloku radzieckiego. Przejście do III RP potwierdzały ważne gesty symboliczne: w grudniu 1989 r., po przegłosowaniu przez Senat zmiany konstytucji, przywrócono dawną nazwę kraju: Rzeczpospolita Polska i tradycyjne godło: orła w koronie.



Powojenna odbudowa gmachów sejmowych nie przewidywała Senatu, i w 1989 r. był on tak samo bezdomny, jak w 1922 r. Pierwsze posiedzenie Senatu odbyło się w sali obrad Sejmu, potem, do 1991 r., zbierał się w Sali Kolumnowej Sejmu. W latach 1990–1991 na potrzeby Senatu trwała przebudowa gmachu, zbudowanego w latach 1949–1952 według projektu Bohdana Pniewskiego. Miała się w nim mieścić Biblioteka Sejmowa, ale ostatecznie ulokowano tam Archiwum KC PZPR. Nową aranżację budynku, mieszczącego salę obrad, gabinety marszałka i wicemarszałków oraz pomieszczenia klubowe i Kancelarię Senatu, zaprojektowali Andrzej i Barbara Kaliszewscy oraz Bohdan Napieralski.



Gmach i sala posiedzeń Senatu.  
[Fot. Michał Józefaciuk, Archiwum Senatu]

Zawieszenie w Sali Kolumnowej Sejmu, służącej jako miejsce obrad plenarnych Senatu, przedwojennego, otrzymanego w darze, wizerunku orła białego, 30 XII 1989 r. Godło PRL usunięto kilka dni później.  
[Fot. Anna Wdowińska, Archiwum Senatu]





Posiedzenie Senatu X kadencji,  
12 XI 2019 r.  
[Fot. Katarzyna Czerwińska,  
Archiwum Senatu]







## 1989–2022: Senat III RP



Orędzie Marszałka  
Senatu Tomasza  
Grodzkiego, 11 II 2021 r.

Kompetencje Senatu początkowo określiła tzw. mała konstytucja z 1992 r. Wzmocniła jego pozycję, stanowiąc, że obie izby są organami władzy ustawodawczej. Zasadę tę utrzymała konstytucja z 2 IV 1997 r. Zgodnie z nią Senat rozpatruje ustawy uchwalane przez Sejm, ma prawo inicjatywy ustawodawczej i współdecyduje o obsadzie istotnych organów państwa, m.in. prezesa Najwyższej Izby Kontroli czy Rzecznika Praw Obywatelskich. Od wstąpienia w 2004 r. Polski do Unii Europejskiej prawo stanowione przez obie izby musi uwzględniać prawo wspólnotowe.

W pierwszych latach funkcjonowania Senatu nie brakowało głosów domagających się jego likwidacji lub zastąpienia inną instytucją, np. Izbą Samorządową. Czas pokazał jednak znaczenie Senatu jako stabilizatora państwa. Najwyraźniej w X kadencji, kiedy w Sejmie i Senacie dominują różne siły polityczne, odmiennie rozumiejące funkcjonowanie systemu demokratycznego, a Senat prezentuje jego wolnościowy, europejski wariant.

Marszałek Senatu  
X kadencji prof. Tomasz  
Grodzki.  
(Fot. Łukasz Kamiński,  
Archiwum Senatu)







W 20. rocznicę odrodzenia Senatu w sali posiedzeń Sejmu, w której 4 VII 1989 r. odbyło się posiedzenie inauguracyjne Izby wyższej, zgromadzili się zarówno aktualni, jak i byli senatorowie, 2009 r.

[Fot. Michał Koziczyński, Archiwum Senatu]

W każdej kadencji wybieranych jest 100 senatorów w wyborach powszechnych, tajnych i bezpośrednich, zwykłą większością głosów. W wypadku zwolnienia mandatu przeprowadzane są wybory uzupełniające, np. w V kadencji mandat sprawowało 110 osób, w IV i VI – po 105. W sumie przez dziewięć kadencji w Senacie zasiadało 666 osób. Wielu senatorów sprawowało mandat przez więcej niż jedną kadencję. Rekordzistą był Zbigniew Romaszewski (1940–2014), senator I–VII kadencji (1989–2011). Wielu senatorów sprawowało wcześniej mandat posła na Sejm lub do Parlamentu Europejskiego albo działało w samorządzie terytorialnym.

Kobiety stanowiły i stanowią mniejszość senatorów (od 7 w I do 26 w V kadencji), pełniły jednak i pełnią najwyższe funkcje – marszałka Senatu (Alicja Grześkowiak) i siedmiokrotnie – wicemarszałków (Zofia Kuratowska, Jolanta Danielak, Krystyna Bochenek, Grażyna Sztark, Maria Pańczyk-Pozdziej, Maria Koc, Gabriela Morawska-Stanecka). Ewa Polkowska zaś była najdłużej urzędującym (2006–2016) szefem Kancelarii Senatu.

Panie senator X kadencji na sali posiedzeń.

[Fot. Michał Józefaciuk, Archiwum Senatu]







Posiedzenie komisji senackiej X kadencji.  
[Fot. Michał Józefaciuk, Archiwum Senatu]



Otwarcie szkoły polskiej w Pojana Mikuli w Rumunii (Bukowina), 9 X 2009 r. W drugim rzędzie: trzeci od lewej Maciej Płażyński (1958–2010), wicemarszałek Senatu VI kadencji (2005–2007), prezes Stowarzyszenia Wspólnota Polska; czwarta od lewej Krystyna Bochenek (1953–2010), wicemarszałek Senatu VII kadencji (2007–2010); piąty od lewej Andrzej Person, senator VI–VIII kadencji (2005–2015).  
[Fot. Aleksandra Leicht, Archiwum Senatu]

Większość senatorów ma wyższe wykształcenie, dominują prawnicy, nauczyciele akademicy, inżynierowie, lekarze, rolnicy i nauczyciele, ale byli też reżyserzy teatralni, rzemieślnicy i technicy dentystyczni.

Podobnie jak przed 1939 r., Senat od 1990 r. opiekuje się Polonią i Polakami za granicą.

Ważnym aspektem działalności Izby jest również parlamentarna współpraca międzynarodowa, m.in. w ramach powstałego w 2000 r. Stowarzyszenia Senatów Europy i od 2004 r. – wspólnotowych instytucji europejskich.

Od 2008 r. odbywają się sesje Zgromadzenia Parlamentarnego Sejmu i Senatu Rzeczypospolitej Polskiej, Sejmu Republiki Litewskiej i Rady Najwyższej Ukrainy, w których uczestniczy po 12 parlamentarzystów z każdego kraju, przewodniczącym każdej delegacji jest przewodniczący parlamentu danego kraju.

5–6 XII 2021 r. odbyła się XI Sesja Zgromadzenia Parlamentarnego Sejmu i Senatu Rzeczypospolitej Polskiej, Sejmu Republiki Litewskiej i Rady Najwyższej Ukrainy, w której uczestniczyli: marszałek Senatu RP prof. Tomasz Grodzki, przewodnicząca Sejmu Republiki Litewskiej Viktorija Čmilytė-Nielsen oraz przewodniczący Rady Najwyższej Ukrainy Rusłan Stefanczuk. Podczas otwarcia obrad marszałek Tomasz Grodzki powiedział: *Rolą i przeznaczeniem tego Forum jest zachować w tym miejscu Europy europejski, a nie ruski mir*. Na zakończenie obrad podpisano dokument końcowy, w którym znalazło się m.in. potępienie Rosji za agresję przeciwko Ukrainie i potępienie Białorusi za wywołanie kryzysu migracyjnego na granicy z Litwą i Polską.





Marszałek Senatu VII kadencji (2007–2010) Bogdan Borusewicz na spotkaniu Stowarzyszenia Senatów Europy, Gdańsk, 22–24 X 2009 r. [Fot. Michał Koziczyński, Archiwum Senatu]

Księga kondolencyjna w Senacie po katastrofie smoleńskiej. [Fot. Katarzyna Czerwińska, Archiwum Senatu]

Marszałek Senatu IV kadencji (1997–2001) Alicja Grześkowiak odsłania tablicę poświęconą senatorom II RP poległym, zamordowanym i zmarłym podczas II wojny światowej, 3 VII 1999 r. [Fot. Jacek Doktor, Archiwum Senatu]

W latach 1989–2022 zmarło ponad 170 senatorów. Senator-elekt Grzegorz Białkowski (1932–1989), profesor fizyki, rektor UW, zmarł 29 VI 1989 r., pięć dni przed pierwszym posiedzeniem Senatu I kadencji.

W katastrofie smoleńskiej, 10 IV 2010 r., zginęło sześć senatorów VI i wcześniejszych kadencji: Krystyna Bochenek, Janina Fetlińska, Lech Kaczyński, Maciej Płażyński, Krzysztof Putra i Stanisław Zając.

Senat żyje terażniejszością dla przyszłości, nie zapominając jednak o swojej przeszłości, zarówno o ludziach, jak i wydarzeniach.







Symbolem władzy marszałka Senatu jest laska, której trzykrotne uderzenie o podłogę otwiera i zamyka posiedzenia. W I kadencji używano w Senacie pochodzącej z 1947 r. laski marszałka Sejmu Ustawodawczego Władysława Kowalskiego. Od 1991 r. marszałek Senatu posługuje się laską będącą darem warszawskiego Cechu Rzemiosł Artystycznych.  
[Fot. Michał Józefaciuk, Archiwum Senatu]

Marszałek senior Senatu IV kadencji (21 X 1997–19 X 2001) Władysław Bartoszewski (1922–2015) składa ślubowanie senatorskie. Pierwsze posiedzenie Senatu IV kadencji, 21 X 1997 r.  
[Archiwum Senatu]

Marszałek Senatu III kadencji (15 XI 1993–20 X 1997) Adam Struzik (ur. 1957 r.), senator II–IV kadencji. Lekarz. Działacz ludowy (ZSL i PSL). Samorządowiec, od 2001 r. marszałek woj. mazowieckiego.  
[Narodowe Archiwum Cyfrowe]

Marszałek Senatu VI–VIII kadencji (20 X 2005–4 XI 2007; 5 XI 2007–7 XI 2011; 8 XI 2011–11 XI 2015) Bogdan Borusewicz (ur. 1949 r.), wicemarszałek Senatu IX–X kadencji, poseł na Sejm I–III kadencji. Historyk, działacz opozycyjny w PRL, działacz NSZZ „Solidarność”.  
[Fot. Katarzyna Czerwińska, Archiwum Senatu]

## Marszałkowie

Podobnie jak w II RP, pierwszemu posiedzeniu przewodniczy najstarszy senator, marszałek senior. Po ślubowaniu senatorowie wybierają marszałka i wicemarszałków. Marszałek Senatu jest trzecią osobą w państwie, po prezydencie i marszałku Sejmu, reprezentuje Izbę, zwołuje jej posiedzenia i przewodniczy obradom. Czuwa nad całością prac Senatu, ma prawo stosowania wobec senatorów kar porządkowych i dyscyplinarnych, w tym finansowych.

Marszałek Senatu I kadencji (4 VII 1989–25 XI 1991) Andrzej Stelmachowski (1925–2009). Profesor prawa. Działacz opozycji demokratycznej, jeden z inicjatorów Okrągłego Stołu. Minister edukacji w latach 1991–1992.  
[Archiwum Senatu]

Marszałek Senatu IV kadencji (21 X 1997–19 X 2001) Alicja Grzeškowiak (ur. 1941 r.), wicemarszałek Senatu II kadencji, senator I–III kadencji. Profesor prawa, adwokat.  
[Archiwum Senatu]

Marszałek Senatu IX kadencji (12 XI 2015–11 XI 2019) Stanisław Karczewski (ur. 1955 r.), wicemarszałek Senatu VIII i X kadencji, senator VI–X kadencji. Lekarz, specjalista chirurg. Działacz Prawa i Sprawiedliwości.  
[Fot. Katarzyna Czerwińska, Archiwum Senatu]

Marszałek Senatu II kadencji (26 XI 1991–14 X 1993) August Chełkowski (1927–1999), senator II–IV kadencji. Profesor fizyki, rektor Uniwersytetu Śląskiego (1981–1982). Działacz NSZZ „Solidarność”.  
[Fot. Krzysztof Maleszka]

Marszałek Senatu V kadencji (20 X 2001–19 X 2005) Longin Pastusiak (ur. 1935 r.), poseł na Sejm I–III kadencji. Historyk i politolog specjalizujący się w historii Stanów Zjednoczonych. Członek PZPR (1961–1990), Socjaldemokracji Rzeczypospolitej Polskiej i Sojuszu Lewicy Demokratycznej.  
[Fot. Katarzyna Czerwińska, Archiwum Senatu]

Marszałek Senatu X kadencji (od 12 XI 2019) Tomasz Grodzki (ur. 1958 r.), senator IX kadencji. Profesor nauk medycznych, transplantolog, chirurg klatki piersiowej. Członek wielu stowarzyszeń naukowo-medycznych.  
[Fot. Marta Marchlewska-Wilczak, Archiwum Senatu]

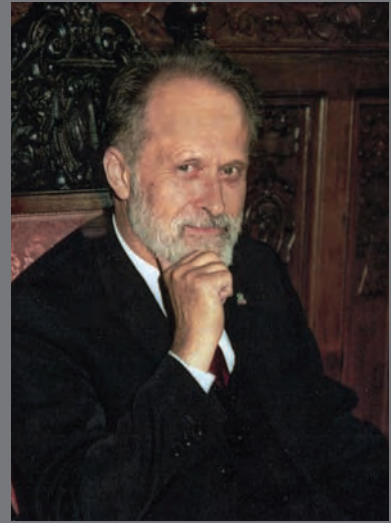



# Bibliografia

## Sejm i Senat: syntezy

Ajnenkiel Andrzej, *Historia sejmu polskiego. W dobie rozbiorów*, Warszawa 1989.

Ajnenkiel Andrzej, *Historia sejmu polskiego. II Rzeczpospolita*, Warszawa 1989.

Ajnenkiel Andrzej (red.), *Historia sejmu polskiego. Polska Ludowa*, Warszawa 1989.

Bardach Juliusz (red.), *Dzieje sejmu polskiego*, Warszawa 2011.

Bondyra Wiesław, Kupisz Dariusz, Wierzbicki Leszek A., *Marszałkowie sejmów Królestwa Polskiego i Rzeczypospolitej Obojga Narodów*, Warszawa 2021.

Czapliński Władysław, *Dzieje sejmu polskiego do roku 1939*, Kraków – Wrocław 1984.

Stanisław Grodziski, *Pięć wieków Sejmu polskiego*, Warszawa 2013.

Kornat Marek, Uruszczak Waclaw, *550 lat parlamentaryzmu Rzeczypospolitej*, Warszawa 2018.

Kupisz Dariusz, *Z dziejów sejmu polskiego*, Warszawa 2019.

Michalski Jerzy (red.), *Historia sejmu polskiego. Do schyłku szlacheckiej Rzeczypospolitej*, Warszawa 1984.

Wierzbicka Bożena, *Senat – architektura i sztuka. Wnętrza senackie na przestrzeni pięciu wieków*, Warszawa 2019.

## Przed 1918:

Ciara Stefan, *Senatorowie i dygnitarze koronni w drugiej połowie XVII wieku*, Wrocław 1990.

Kieniewicz Leszek, *Senat za Stefana Batorego*, Warszawa 2003.

Kowecki Jerzy (oprac.), *Senatorowie i posłowie Sejmu Wielkiego*, Warszawa 1991.

Wierzbicki Leszek, *Senatorowie koronni na sejmach Rzeczypospolitej w XVII wieku*, Warszawa 2017.

Ziółek Ewa, *Biskupi senatorowie wobec reform Sejmu Czteroletniego*, Lublin 2002.

## Po 1918:

Abryszeński Piotr, *Jaki ustrój dla Niepodległej?*, Sulejówek 2019.

Czerniawska Ewa, Łanczkowski Romuald, Orzechowska Karolina (oprac.), *25 lat pracy odrodzonego Senatu na rzecz Polonii i Polaków za granicą*, Warszawa 2014.

Fałowski Janusz, *Parlamentarzyści mniejszości niemieckiej w Drugiej Rzeczypospolitej*, Częstochowa 2000.

Jachymek Jan (red.), *Rola posła i senatora w II Rzeczypospolitej*, Lublin 1989.

Kacperski Kamil, *System wyborczy do Sejmu i Senatu u progu Drugiej Rzeczypospolitej*, Warszawa 2007.

Kaczmarek Zygmunt, *Marszałkowie Senatu II Rzeczypospolitej*, Warszawa 1992.

Kondracka Mariola, *Posłanki i senatorki II Rzeczypospolitej*, Warszawa 2017.

Kowalski Wawrzyniec, *Koncepcje ustrojowe izby wyższej parlamentu w II Rzeczypospolitej*, Warszawa 2014.

Mycielska Dorota, Zawadzki Jarosław M., *Druga Rzeczpospolita wobec Polonii*, Warszawa 2004.

Mycielska Dorota, Zawadzki Jarosław M., *Senatorowie zamordowani, zaginieni, zmarli w latach II wojny światowej*, Warszawa 2009.

Orłowski Wojciech, *Senat Rzeczypospolitej Polskiej w latach 1989–1991: geneza instytucji*, Warszawa 2009.

Pietrzak Jerzy, *Senat w Rzeczypospolitej Polskiej. Tradycja i współczesność XV–XXI w.*, Warszawa 2002.

*Rola Senatu w ustroju RP – w stronę przyszłości*, praca zbiorowa, Warszawa 2019.

Szumilo Mirosław, *Ukraińska Reprezentacja Parlamentarna w Sejmie i w Senacie RP (1928–1939)*, Warszawa 2007.

Wasik Zofia, *Wpływ ugrupowań politycznych na funkcjonowanie parlamentu II Rzeczypospolitej (1921–1935)*, Toruń 1993.

Wideryński Mariusz, *Sejm i Senat: portret wielokrotny*, Warszawa 2019.

Zakrzewski Andrzej (oprac.), *Prosto z Wiejskiej: Sejm i Senat II Rzeczypospolitej w karykaturze i satyrze*, Wrocław 1990.

Zawadzki Jarosław M., *Senatorowie II Rzeczypospolitej i ich udział w wojnie polsko-bolszewickiej*, Warszawa 2020.

Zawadzki Jarosław M., *Senatorowie: losy wojenne i powojenne*, Warszawa 2012.

Zawadzki Jarosław M., *Senatorowie II Rzeczypospolitej – powstańcy śląscy*, Warszawa 2021.

## II RP. Tło:

Fedorowicz Andrzej, *Druga Rzeczpospolita w 100 przedmiotach*, Warszawa 2019.

Garlicki Andrzej, *Piękne lata trzydzieste*, Warszawa 2008.

Glensk Urszula, *Historia słabych. Reportaż i życie w dwudziestoleciu (1918–1939)*, Kraków 2014.

Janicki Kamil, Kuzak Rafał, Dariusz Kaliński, Zaprutko-Janicka Aleksandra, *Przedwojenna Polska w liczbach*, Warszawa 2020.

Janicki Kamil, Zaprutko Aleksandra, *Elity w II Rzeczypospolitej*, Warszawa 2012.

Kwiecińska Elżbieta, *Współobywatele czy dyskryminowana mniejszość? Ukraińcy w Niepodległej*, Sulejówek 2021.

Łozińska Maja, Łoziński Jan, *W przedwojennej Polsce. Życie codzienne i niecodzienne*, Warszawa 2011.

Mierzwa Janusz, *Przewrót majowy*, Sulejówek 2020.

Wyszczelski Lech, *Konflikty narodowe i wewnętrzne II Rzeczypospolitej*, Warszawa 2015.

Zakroczymski Stanisław, *Jaki program polityczny dla Niepodległej?*, Sulejówek 2019.

Zakrzewska Zofia, Zakrzewski Andrzej, *Kryzys i modernizacja. Jaka gospodarka w Niepodległej?*, Sulejówek 2019.



# Źródła ilustracji

Archiwum Akt Nowych w Warszawie  
Archiwum Główne Akt Dawnych  
Archiwum Narodowe w Krakowie  
Archiwum Państwowe w Lublinie  
Archiwum Państwowe w Poznaniu  
Archiwum Senatu  
Archiwum Uniwersytetu Marii Curie-  
-Skłodowskiej  
Biblioteka Jagiellońska  
Biblioteka Kongresu USA  
Biblioteka Narodowa w Warszawie  
Biblioteka Polska w Paryżu  
Biblioteka Publiczna m.st. Warszawy  
Biblioteka Sejmowa  
Biblioteka Śląska  
Biblioteka Uniwersytecka Katolickiego  
Uniwersytetu Lubelskiego Jana Pawła II  
Biblioteka Uniwersytecka w Poznaniu  
Biblioteka Uniwersytetu Warszawskiego  
Filmoteka Narodowa – Instytut Audio-  
wizualny  
Forum Polska Agencja Fotografów Sp. z o.o.  
Instytut Geografii i Przestrzennego Za-  
gospodarowania PAN  
Jagiellońska Biblioteka Cyfrowa  
Kościół Zbawiciela Parafii Ewangelicko-  
-Augsburskiej w Działdowie  
Kuria Metropolitalna w Krakowie  
Muzeum II Wojny Światowej w Gdańsku  
Muzeum Historii Polski  
Muzeum im. Jacka Malczewskiego  
w Radomiu  
Muzeum Narodowe w Krakowie  
Muzeum Narodowe w Poznaniu  
Muzeum Narodowe w Warszawie  
Muzeum Niepodległości  
Muzeum Szlachty Mazowieckiej  
w Ciechanowie  
Muzeum Warszawy  
Muzeum w Gostyniu  
Muzeum Wojska Polskiego w Warszawie  
Muzeum Ziemi Dobrzyńskiej w Rypinie  
Narodowe Archiwum Cyfrowe  
Państwowe Muzeum Auschwitz-Birkenau  
Politechnika Wrocławska  
Polska Agencja Prasowa SA  
Regionalny Instytut Kultury w Katowicach  
Wielkopolska Biblioteka Cyfrowa  
Wikipedia Commons  
Wojewódzka Biblioteka Publiczna im.  
Hieronima Łopacińskiego w Lublinie  
Zbiory Maurycego Bryxa  
Zespół Szkół nr 3 w Rypinie  
zbiory prywatne







